AVS Magazine

VERENIGING ARABISCHE VOLBLOEDPAARDEN STAMBOEK IN NEDERLAND
JAARGANG 35 - 2015 NUMMER 1

OVERZICHT VEULENS & DEKKINGEN 2014 - SPAT, WAT IS DAT NOU EIGENLIJK PRECIES?
MEMOIRES VAN EEN LIEFHEBBER - REISVERSLAG KUWAIT - SNERTRIT AAN ZEE

VS Arabians

"Het fokprogamma bij VS Arabians is gericht op het behoud van de arabier als gebruikspaard. Na kritische selectie kan ik onder andere twee zelf gefokte hengsten ter dekking aanbieden die een grote bijdrage kunnen leveren aan het behoud van de rijtypische en edele arabier. Deze hengsten vallen op door maat, massa en beweging gecombineerd met een edele uitstraling en een werkwillend karakter"

Femma van Santen, VS Arabians.

A.F. Barahbay

Kubay Kahn x Karavan x Gueizd
6/2001 - stokmaat 1,59, omvang 189 cm, pijpbeen 19 cm

- 2e Premie AVS
- Bronze Champion Stallion National Championchips NL 2013
- 2.pl National Championchips met 271 punten
- Kampioen Senior hengsten Exloo 2007
- Best of Show Exloo 2007
- Vader van kampioens- en geprimeerde nakomelingen

Nizar V.S.

Nasar x Dosator x Pernod
7/2008 - stokmaat 1,60 m, omvang 187 cm, pijpbeen 18,5 cm

- Prämiert VZAP (Gold)
- Keuringskampioen VZAP Luhmühlen 2011
- Bronze Champion Stallion ECAHO Raalte 2011
- Goedgekeurd als dekhengst voor arabisch volbloeden en andere rassen
- o.a een 9 voor type en een 9 voor springmanieren
- vader van kampioens- en geprimeerde nakomelingen

Bayard V.S.

A.F. Barahbay x Dosator x Pernod
6/2010 - Stokmaat 1,60 m, omvang 188 cm, pijpbeen 19,5 cm

- Jonge zeer rijtypische arabisch volbloed
- Goedkeurd als dekhengst voor als dekhengst voor arabisch volbloeden en andere rassen
- Uitgeroepen tot de meest correcte hengst van de 3-daagse keuring in Alven 2014.
- Een zeer goede galop
- Een enorm uithoudingsvermogen
- Snelle reflex en veel vermogen tijdens het springen

De hengsten zijn SCID-,CA- en LFS vrij en beschikbaar middels natuurlijke dekkingen incl. levendveulengarantie.
Dekgeld: Arabisch volbloeden € 700,- • Voor halfbloeden en andere rassen € 350,-

VS Arabians, Femma van Santen, Deichstrasse 23, 26831 Bunderhee (D.) mobiel 0031-6-53162569, www.vsarabians.com

De kwestie van het juiste voer...

...als je merrie een veulentje verwacht

Lente, wat kijken we er inmiddels naar uit! En je drachtige merrie waarschijnlijk ook, want de laatste loodjes wegen ook voor haar het zwaarst. Elf maanden brengt het veulentje in de baarmoeder door. De eerste maanden van de dracht hoef je het voermanagement niet aan te passen, maar vanaf de negende maand kan jouw merrie wel wat extra's gebruiken.

In de laatste maanden van de dracht geeft je merrie veel van zichzelf aan het veulen in haar buik. Soms zelfs zoveel dat ze niet alleen wat mager wordt en achteruit gaat in conditie, maar dat ze zelfs haar eigen botweefsel kan afbreken. Een merriebrok met voldoende calcium, fosfor en magnesium zorgt ervoor dat deze gehaltes voldoende aanwezig zijn voor zowel de merrie als het veulen, zodat de merrie niet hoeft in te teren. Djilan Boelen van Pavo VoerAdvies vult aan: "In Pavo PodoLac zit daarnaast ook extra koper, zink en mangaan in goed opneembare vorm; belangrijke bouwstenen voor een sterk en gezond veulen. De hoge gehaltes vitamine E en selenium zorgen ervoor dat de merrie na het veulenen goed van de nageboorte afkomt."

Na de geboorte van het veulen, blijf je de merriebrok voeren. Hierin zitten extra eiwitten, die de merrie via de melk aan haar veulen zal doorgeven. Hoewel je het mineralengehalte in de melk niet met voeding kunt beïnvloeden, zorgen de hogere gehaltes hiervan in de merriebrok er wel voor dat er bij de merrie zelf geen tekorten ontstaan. Djilan: "Wij adviseren om Paco PodoLac te geven totdat het veulen gespeend wordt. Merk je echter dat de merrie teveel van zichzelf weggeeft, waardoor het veulen eerder te rond dreigt te worden en de merrie te scherp komt te staan, dan kun je ook eerder – vanaf zes tot acht weken na de geboorte - overstappen naar bijvoorbeeld Pavo EnergyControl. In dit voer zitten iets meer vetten, die dan ten goede komen aan de merrie, en wat minder eiwitten, zodat het veulen niet helemaal tonnetje rond wordt. Stap nooit plotseling van het ene op het andere voer over: trek daar een periode van zo'n twee weken voor uit."

Wist je dat?
Pavo nu een onderscheid heeft gemaakt tussen een merriebrok voor de zomer en een voor de winterperiode. In de wintervariant zitten meer eiwitten en vitamine E, omdat je merrie dan meer op stal staat en het ruwvoer vaak minder eiwitten en nauwelijks vitamine E bevat, ten opzichte van vers gras. In de zomervariant zijn daarom wat minder eiwitten toegevoegd. Het advies luidt om je merrie na 1 november de wintervariant te geven en na 1 mei de merriebrok voor de zomer.

Voor vragen over voeding en gezondheid kun je bellen met Pavo VoerAdvies: 0900-7227 336. Mailen kan ook: voeradvies@pavo.net

Pavo feeding excellence

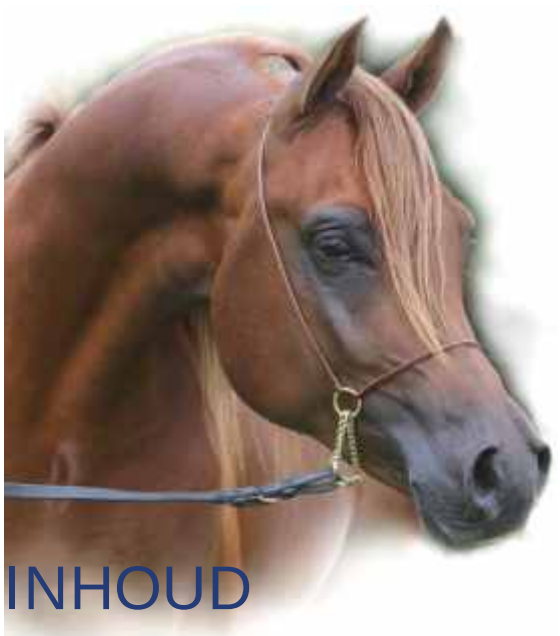

INHOUD

Van de bestuurstafel 3
Korte berichten 4
Concept Agenda ALV 5
Overzicht Arabische Volbloed veulens 2014 6
Overzicht dekkingen 2014 7
Goedgekeurd of niet goedgekeurd 8
Tulip Cup verhuist naar Ermelo 9
Memoires van een liefhebber, deel 6 10
Introductie van de Nationale D-show 14
Voorbrengcursus Zenith Arabians 15
Amateurkeuring 15
Dressuurclinic Cindy Schelvis 16
Sportweekend IJzerlo 16
Nieuwjaarsborrel en 'Jureren kan je leren' 17
Arabian Horse Weekend 18
Padron, paard van 11 miljoen 19
The art of horses, souls of art 20
DAWRA Kampioenen 2014 21
Spat, wat is dat nou eigenlijk? 22
Uitslag verenigingskampioenschap KNHS Endurance 25
Holistisch denken als 'key to succes' 26
Eenhoorn's Dahman goedgekeurd bij NRPS 29
Reisverslag Kuwait 30
C-Show West Alkmaar in nieuw jasje 33
Arabieren begeven zich op glad ijs 34
Vrijwilligers, bedankt! 35
Evenementenkalender 2015 35
Snertrit 36
In Memoriam: de heer Giesbers 38
Paardenmarkt 39
Colofon 39

VAN DE BESTUURSTAFEL

Met het op de deurmat vallen van ons AVS Magazine valt ook nu weer spoedig het voorjaarszonnetje in de stallen. Dit is altijd een mooi jaargetijde met voor onze fokkers de geboorte van de veulens. Ook bij het AVS is het voorjaar weer begonnen met nieuwe ideeën voor onze shows en gebruiksactiviteiten.
Zo gaan we een D-show organiseren op het terrein van de Kossack Stud op Hemelvaartsdag 14 mei a.s. Dit is een keuring *"oude stijl"* wat inhoudt dat de paarden in stap binnen moeten komen, nooit mogen worden opgejaagd, niet buiten én niet in de ring en er geen punten aan het paard gegeven worden maar op volgorde geplaatst wordt met uitleg van de jury. Ook hebben we geen tribunes en (harde) muziek, kortom een hele eenvoudige show zoals vroeger, lekker in de buitenlucht. Om nog eens nostalgisch terug te kijken naar beelden van hoe zo'n keuring in het oude verleden verliep, zullen we na onze Algemene Ledenvergadering op vrijdagavond 29 mei in Ermelo een paar leuke films van vroeger draaien.
De commissie gebruik wil naast de jaarlijks terugkerende sportiviteiten ook een tweetal *dressuurclinics* geven. Deze staan gepland tijdens de eerste dag van de Tulip Cup op zaterdag 2 mei in Ermelo en op zaterdag 20 juni tijdens de C-show Zuid in St. Oedenrode. Op deze manier kunnen leden op één dag meedoen aan diverse activiteiten.
Het *sportweekend* van *IJzerlo* is een extra lang weekend omdat het dit jaar in het Pinksterweekend valt. Er worden extra veel activiteiten georganiseerd zoals een bestgaande rijrubriek, Oosters gekostumeerd, een heuse voorbrengcursus door Emmie Graafland en op de maandag nog een cross-les voor beginners en gevorderden door Eddie Sticker.

In deze uitgave van het magazine kunt u alles nog eens goed nalezen zodat wij u mogen begroeten als deelnemer of toeschouwer, kortom laat het voorjaar maar komen!

Namens het bestuur,

Eveline Calis
Secretaris

Op de cover:
De merrie Ashaka Kossack (v.Aja Shakakhan x Abapana Kossack v.Marcipan), Nederlands kampioen en winnaar van de Hannie Wehkamp Trophy 2014.
Gefokt door de Kossack Stud, Beemster. Inmiddels verkocht naar Iran.
(Foto: Jan Kan)

KORTE BERICHTEN

AANKONDIGING ALGEMENE LEDENVERGADERING

Datum:	vrijdagavond 29 mei 2015
Zaal open:	19.30 uur
Aanvang:	20.00 uur
Locatie:	Foyer van het KNHS centrum De Beek 125 3852 PL Ermelo

Alleen leden en donateurs die aan hun financiële verplichtingen hebben voldaan of specifiek door het bestuur genodigden, zullen worden toegelaten tot de vergadering. De agenda vindt u elders in deze uitgave en is te downloaden van onze website.

IN MEMORIAM: ARABAH BARAK 'OORTJE'

(v.Arabah Abbah x Rhalifa)
27 maart 1993 - 08 februari 2015
AVS Prestatiehengst "western"

Zondagmorgen 8 februari heb ik je moeten laten gaan……
Als gevolg van een ongeluk heeft Oortje vorig jaar een ernstige blessure in zijn achterhand opgelopen. Je geest was nog zo jong en je was zo aanwezig, maar je lichaam kon het niet meer aan. Toen je niet meer op kon staan wisten we het beiden. Het was goed zo…. Oortje is heel rustig ingeslapen. Tot ziens, mijn *"once in a lifetime friend"*.

Johanna Vellinga

IN MEMORIAM: DILEMMA

(v.Aswan x Matritsa) 15 april 1985 – 18 februari 2015

Op de Tersk Holland Sale in 2002 werd Dilemma ons gegund en gingen wij volslagen blut, maar volmaakt gelukkig huiswaarts.
Zij is twee keer geshowd en werd vooraan geplaatst met de 20 voor beweging maar was niet gelukkig in de showring.
Ze bracht hengstveulens Dimaz (v.Namaz) en N.D.'s Nitron (v.Nikel). Nitron koerste en won als 3-jarige de herfstprijs als enige Rus tussen het Franse geweld. Op de eerste North European Derby werd hij 2e (fotofinish) weer als enige Rus. Als laatste bracht Dilemma ons merrie N.D.'s Ditah (v.Tabak) die we koesteren en wellicht nog eens zullen dekken.

Na 2008 kregen we Dilemma niet meer drachtig en heeft zij de taak van opvoedster van de andere veulens met veel plezier op zich genomen. Dilemma is tot haar dood bij ons gebleven, zonder enig teken van ziekte of wat ook vonden we haar 's morgens dood in stal, het was duidelijk dat ze rustig in slaap was overleden.

Dilemma, bedankt.
Familie Dopper

Wilt u het prachtige complete IM van Onno Dopper over Dilemma lezen, surf dan naar onze website:
www.avsweb.org>fokkerij>paardeninmemoriam

LIDMAATSCHAPSWEETJES

Als lid of donateur van onze vereniging ontvang je vier keer per jaar het AVS Magazine, maar mag je nog veel meer van onze vereniging verwachten. Het is niet voor iedereen altijd even duidelijk wat een lidmaatschap van onze vereniging nu eigenlijk inhoudt. Daarom hieronder enkele belangrijke punten op een rij. Een (aspirant) lid van onze vereniging moet in het bezit zijn van een Arabisch Volbloedpaard dat hij of zij op naam registreert. In de statuten is vastgelegd dat onze vereniging zich onder andere verplicht tot:

- het bijhouden van een stamboekadministratie
- het organiseren van keuringen
- het uitgeven van een verenigingsblad
- het adviseren en voorlichten over de ras fokkerij
- het promoten van het Arabische Volbloedpaard

In het kader van bovenstaande worden diverse evenementen georganiseerd waaraan je als lid van de vereniging kunt deelnemen. Denk hierbij aan de shows, activiteiten van de commissie gebruik, premiekeuringen, fokkerijdagen etc. Maar ook het kosteloos inschrijven bij de rijvereniging van het AVS is mogelijk (zodat je geen lid hoeft te worden van een rijvereniging bij jou in de buurt) voor de aanvraag van een startpas om aan KNHS wedstrijden te kunnen meedoen.

Contributies

Om deze activiteiten te kunnen financieren worden contributies geïnd. Voor het jaar 2015 zijn de contributie facturen (per mail of per post) verstuurd op 21 januari. Met een betalingstermijn van 30 dagen had uw factuur dus uiterlijk 21 februari voldaan moeten zijn. Gelukkig hebben veel leden tijdig betaald. Helaas zien we ook dat leden steeds vaker niet op tijd betalen. Deze leden hebben inmiddels een reminder ontvangen. Mocht het zo zijn dat na diverse herinneringen de factuur nog steeds niet is voldaan, een incassobureau ingeschakeld zal moeten worden om te zorgen dat alsnog aan de betalingsverplichting wordt voldaan.
Op dat moment worden de services stopgezet, zo ontvang je geen magazine meer en zal je niet meer kunnen deelnemen aan onze activiteiten totdat de contributie is voldaan.
Met de ingang van de WIK (Wet Incasso Kosten 2014), waarin precies is vastgelegd welke bedragen mogen worden berekend voor de kosten van incasso, zijn de incassobureaus gerechtigd € 40,00 in rekening te brengen al 14 dagen na de eerste aanmaning. Deze kosten worden verhaald op het lid dat niet tijdig heeft betaald. Mocht je de contributie niet tijdig of niet in een keer kunnen betalen dan zijn, onder voorwaarden,

afwijkende betaalafspraken mogelijk. Je kunt hiervoor contact opnemen met het stamboekkantoor.

Donaties

Heb je geen Arabisch Volbloedpaard op naam geregistreerd of vind je het contributiebedrag te hoog, dan is er ook een optie om donateur te worden. Je betaalt voor het donateurschap € 49,20 (tarief 2015) en je ontvangt dan ook vier maal per jaar het AVS magazine en je kunt je kosteloos inschrijven bij onze rijvereniging en deelnemen aan de activiteiten van de commissie gebruik. Donateurs kunnen echter niet deelnemen aan shows, premiekeuringen en andere activiteiten die voor de leden wel toegankelijk zijn.

Opzeggen

Hoewel het met de ingang van de Wet van Dam makkelijker is om abonnementen op te zeggen, is er een uitzondering voor verenigingen. De contributie van een vereniging is dan ook geen abonnement. Wil je je contributie opzeggen dan moet dit voor 1 december in het jaar voorafgaand aan het nieuwe contributiejaar. De opzegging dient schriftelijk, per post of per mail verstuurd te worden. Er volgt van het stamboekkantoor altijd een bevestiging van de opzegging. Ontvang je deze bevestiging niet, dan is je opzegging naar alle waarschijnlijkheid niet bij ons aangekomen. Let er dus altijd goed op dat je deze bevestiging ontvangt. Indien je paard is overleden of verkocht dan wordt de contributie niet automatisch stopgezet.

CONCEPT AGENDA

ALGEMENE LEDENVERGADERING VAN HET ARABISCHE VOLBLOEDPAARDEN STAMBOEK

Datum: vrijdagavond 29 mei 2015, aanvang 20.00 uur
Plaats: foyer van het KNHS-centrum, De Beek 125 te Ermelo

1. Opening
2. Ingekomen stukken en mededelingen
3. Goedkeuring notulen ALV 23 mei 2014 (voor meer info zie onder punt A van de opmerkingen)
4. Jaarverslag 2014 van de secretaris
5. Jaarverslag 2014 van de penningmeester
6. Begroting 2015 (voor meer info zie onder punt A van de opmerkingen)
7. Behandeling AVS tarievenlijst 2016 (voor meer info zie onder punt A van de opmerkingen)
8. Verslag kascontrolecommissie
9. Verslag stamboekcontrolecommissie
10. Verkiezing nieuwe commissieleden:
    a.) Kascontrole commissie
11. Verkiezing bestuursleden:
    a.) Reglementair aftredend en niet herkiesbaar de heer S. van den Hoogenband.
    b.) Reglementair aftredend en herkiesbaar op voordracht van het bestuur mevrouw Sandra Boogaard voor de vacature van penningmeester.
12. Reglementswijzigingen (voor meer info zie onder punt A van de opmerkingen):
    a.) Keuringsreglement
    b.) Stamboekreglement
    c.) Huishoudelijk reglement
13. Rondvraag
14. Sluiting

Aansluitend nodigt het AVS u uit voor een bijeenkomst met filmvertoning van oude AVS of beter gezegd APS beelden van omstreeks 1977 onder het genot van een hapje en een drankje.

Opmerkingen:

A. Details aangaande vergaderpunten op bovenstaande conceptagenda zullen uiterlijk 8 weken voor de vergaderdatum worden gepubliceerd op de AVS website, of kunnen vanaf die dag kosteloos op uw verzoek aan u verstuurd worden.

B. Dit is tevens een uitnodiging aan alle leden van het AVS om tot uiterlijk vier weken voor de vergadering, schriftelijk en gemotiveerd agendapunten voor te dragen. Ongemotiveerde agendapunten worden niet in behandeling genomen.

C. In geen der vergaderingen wordt gestemd over punten die niet als zodanig op de agenda staan!

D. Tot het stellen van (tegen)kandidaten voor vacatures in het bestuur, kascontrolecommissie, stamboekcontrolecommissie en commissie van beroep, zijn naast het bestuur, tenminste 10 gewone leden der vereniging bevoegd. De kandidaatstelling (ondertekend door de hiervoor bedoelde leden) en een door de kandidaat ondertekende schriftelijke verklaring dat hij/zij een eventuele benoeming aanvaardt, dienen tenminste drie weken voor de te houden vergadering ten kantore van de vereniging te worden ingediend, met in achtneming dat eerst óók aan het gestelde in punt B voldaan dient te worden.

E. Voorstellen tot wijzigingen van de statuten en/of reglementen dan wel voorstellen tot het amenderen van door het bestuur voorgestelde wijzigingen van de statuten en/of reglementen dienen, door tenminste 10 gewone leden der vereniging ondertekend, tenminste drie weken voor de te houden vergadering ten kantore, van de vereniging te worden ingediend, met in achtneming dat eerst óók aan het gestelde in punt B voldaan dient te worden.

F. Indien er bij verkiezingen van voorgedragen functionarissen slechts één kandidaat is zal deze persoon bij acclamatie verkozen worden. Tegenstemmen zonder tegenkandidaat is dus niet mogelijk.

G. De definitieve agenda zal uiterlijk twee weken voor de vergadering worden gepubliceerd op de AVS website of kan op verzoek kosteloos worden toegestuurd.

Namens het AVS bestuur:
C. Bakker, voorzitter / E. Calis - de Wit, secretaris

OVERZICHT ARABISCHE VOLBLOED VEULENS 2014

	Aantal veulens 2014	
BUITENLANDSE HENGSTEN	hengst	merrie
A.F. Umoyo	1	1
AAS Japik	1	0
AAS Theeb	1	1
Al Adeed Al Shaqab	1	1
Ansata Haisam	0	1
Ansata Nile Echo	0	2
Antar Elamal WN	1	3
B.S. Mashallah	0	1
Barakee B.F.	1	1
Bashir al Shaqab	4	2
BB Jawhar el Than	2	3
Dahess	0	1
Emiratus B	0	1
Fargas DD	1	1
Gerik de Rendpeine	0	1
GR Lahab	1	2
Hadaw	2	1
Jazmeen	0	1
Kanz Albidayer	0	2
Kays Al Baidaa	1	0
Khaliq Galvan	1	0
Magic Magnifique	5	0
Marwan al Shaqab	1	0
MF Aryan el Thessa	1	0
Monther al Nasser	0	2
Muranas Jassehr	1	0
Mythos	1	1
Najjar	1	0
No Risk al Maury	0	2
Perugino	5	1
Pogrom	0	1
Psytadel	1	0
Rayyan al Naif	0	1
Vitorio TO	1	3
ViVegas	0	1
ZT Marwteyn	1	0
	36	39
	75	

Magic Magnifique

	Aantal veulens 2014	
AVS HENGSTEN met deklicentie in 2013	hengst	merrie
A.F. Barahbay A.11379	0	2
A.F. Cupido A.10877	0	4
A.F. Montoyo A.13226	0	1
Adabayor Kossack A.13523	2	1
AJ Kamanjan A.14478	1	1
Aja Shakakhan A.12503	2	2
Aurilla Gold A.8571	1	0
BB Escondhio A.13375	1	0
EA Jameel A.14053	1	2
Eureko HT A.6372	1	0
F.S. Pacific A.14479	3	1
FA Aserr A.11518	0	2
GE Shah Quille A.12526	1	1
Kais A.7666	2	0
Kar Hacedor A.10931	1	0
Kubay Khan A.10470	2	0
Kunar T A.12510	1	1
Lobeke A.9095	1	0
MM Sultan A.11380	0	1
Murhib A.14198	7	3
Passada's Ghassan A.13976	1	0
Prismen A.13388	1	0
Robbie A.11620	1	0
Sagrand A.10289	0	1
Scorpio A.10260	1	0
Wuhmir Monpelou A.10638	0	1
	31	24
	55	

	Aantal veulens 2014	
AVS HENGSTEN zonder deklicentie in 2013	hengst	merrie
A.F. Acapulco A.14084 (niet goedgek.)	0	1
Auran Gold QA A.13901 (niet goedgek.)	1	0
Aviv-Tariq A.14244 of Aviv-Diamond-Yusra A.14245 (niet goedgek.)	0	1
Laliesk Star A.9291 (niet goedgek.)	1	0
PA Mahis Ibn Verdict A.13409 (niet goedgek.)	1	0
Papillon A.13059 (geen deklicentie)	0	1
S.A. Tawfiq A.13563 (niet goedgek.)	1	0
Shaoud H A.14165 (niet goedgek.)	0	1
	4	4
	8	

OVERZICHT DEKKINGEN 2014

	Aantal dekkingen 2014							
Naam hengst	AVS	AV	NRPS	EASP	KWPN	Welsh	Ov.	Tot.
A.F. Acapulco	4	6	0	0	0	0	0	10
A.F. Barahbay	4	0	0	0	0	0	0	4
A.F. Koss	1	0	0	0	0	0	0	1
A.F. Montoyo	0	0	1	0	0	0	0	1
AJ Kamanjan	5	0	0	0	0	0	0	5
Adabayor Kossack	0	3	1	0	0	0	3	7
Aja Shakakhan	0	0	0	0	0	0	1	1
B.B. Escondhio	4	0	0	0	0	0	0	4
Djamal Bahir RZA	0	0	0	0	0	0	2	2
Eenhoorn's Dahman	1	0	1	0	0	0	1	3
Gomel	0	1	0	0	0	0	0	1
J.H. Xavier	2	0	0	0	0	0	0	2
Kais	1	1	0	0	0	0	0	2
Kunar T	5	5	0	0	0	0	1	11
Lobeke	2	0	2	0	0	0	0	4
Robbie	1	0	0	0	0	0	0	1
Scorpio	1	0	0	0	0	0	0	1
Spiderman Kossack	9	3	0	0	0	0	0	12
Ter Waele Hamadin	0	0	0	0	0	0	0	0
Yanour Hayati	1	0	0	0	0	0	0	1
Yoram A.6197	1	1	0	0	0	0	0	2
Z.A. Imago	2	0	0	0	0	0	0	2
Prismen	1	0	0	0	0	0	0	1
M.M. Sultan	3	0	0	0	0	0	0	3
Papillon	1	0	0	0	0	0	0	1
Sagrand								0
TOTAAL	49	20	5	0	0	0	8	82

A.F. Acapulco

Spiderman Kossack

Adabayor Kossack

Bashir al Shaqab

In totaal zijn er in 2014 138 veulens opgegeven voor registratie waarvan 3 veulens zijn opgegeven die zijn overleden maar die wel een A nummer hebben gekregen en in onze database als *deceased* vermeld staan.
Tijdens het ter perse gaan van het magazine waren er 22 veulens van de 135 nog niet getest op SCID/CA/LFS.

Test	2011	2012	2013
SCID	0,66%	0,00%	0,00%
CA	10,07%	7,34%	7,84%
LFS	3,60%	2,06%	1,23%

2014			
Aantal tests	Aantal dragers	Percentage	
113	0	0,00%	SCID
113	14	12,39%	CA
102	2	1,96%	LFS

Toelichting overzicht Arabische Volbloedveulens 2014
Vorig jaar zijn er 55 veulens geboren van bij het AVS goedgekeurde dekhengsten, met een deklicentie in 2013. Een meerderheid van 31 hengstveulens ten opzichte van 24 merrieveulens. Daarnaast zijn er 8 veulens, 4 hengst- en 4 merrieveulens, geboren uit hengsten die ten tijde van de dekking (nog) niet goedgekeurd waren of geen deklicentie hadden. Van buitenlandse hengsten was de verdeling hengst- en merrieveulens resp. 36 om 39. In 2014 zijn er in Nederland 4 veulens die via ET zijn geboren geregistreerd.

Toelichting overzicht dekkingen 2014
Op de lijst van dekkingen staan een aantal AVS merries die inmiddels verkocht zijn naar het buitenland. Gezien het feit dat de registratie van deze merries en veulens elders zal plaatsvinden hebben wij deze merries opgenomen in de kolom AV die staat voor alle gedekte buitenlandse Arabische Volbloedmerries. Niet alle dekboeken waren ontvangen op het stamboekkantoor toen dit magazine werd gedrukt, dus het aantal gedekte merries kan hoger zijn dan hier weergegeven.

Het dekseizoen staat weer voor de deur en de fokkers onder ons hebben reeds hun zinnen gezet op enkele mooie hengsten voor hun merries. Uiteraard speelt bij de keuze van een hengst een waslijst aan wensen en eisen. Het enige wat het stamboek kan doen is haar leden informeren over de feiten die met zo'n keuze gepaard gaan. Ken de regels goed, want voor je het weet sta je voor verrassingen of extra onvoorziene kosten. Hieronder een korte samenvatting:

GOEDGEKEURD OF NIET GOEDGEKEURD

Door: Gideon Reisel

De eerste *"scheiding"* kunnen we reeds maken tussen Nederlandse en buitenlandse hengsten. Statistisch gezien maakt de helft van onze leden gebruik van een buitenlandse hengst. Uiteraard zitten daar prachtige exemplaren tussen maar weet wel dat Nederland, België en Duitsland de enige landen in de wereld zijn die Arabische hengsten ter keuring vragen.

Buiten de drie eerdergenoemde landen zijn alle hengsten dus *"automatisch goedgekeurd"* voor de dekdienst zonder enige vorm van selectie. U bent dus zelf verantwoordelijk voor het inwinnen van informatie over eventuele veterinaire gebreken. Veulens van buitenlandse hengsten kunnen zonder restricties geregistreerd worden d.m.v. een erkende en getekende dekbon en na betaling van de zogenaamde “buitenlandse hengst-toeslag” van € 41,60 bovenop de standaardregistratiekosten. Ten aanzien van hengsten uit België en Duitsland gelden er net zoals in Nederland de *deklicenties.* Indien een Nederlandse, Belgische of Duitse hengst geen jaarlijkse licentie heeft of aldaar niet is goedgekeurd voor de openbare dekdienst, dan kunt u in de problemen komen doordat er geen dekbonnen worden verstrekt of dat er een extra administratieve verhoging geldt van een niet-goedgekeurde hengst, die dan wellicht op uw bordje komt als er van te voren geen goede afspraken over worden gemaakt. De administratieve verhoging voor de registratie van een veulen van zo'n hengst is in 2015 € 440,60 per veulen, dus wees goed geïnformeerd!

Buitenlandse hengsten worden niet verplicht getest op spermakwaliteit en harde spat in de sprongen. In België en Duitsland moeten hengstenhouders in elk geval wel een aantal andere veterinaire zaken te overleggen voor goedkeuring. In alle andere landen is er geen enkele verplichting tot keuren, testen en/of publiceren van gebreken.

In Nederland kent men slechts de "goedgekeurde" en de "niet-goedgekeurde" dekhengsten. Afkeuren is niet mogelijk want dat is tegen de WAHO regels. "Niet-goedgekeurd" betekent alleen dat de hengst niet heeft voldaan aan de veterinaire keuringseisen. Op een premiekeuring kan een hengst dus eigenlijk niet falen, in het ergste geval kan hij geen premie krijgen, gebaseerd op de kwaliteit van zijn exterieur en bewegingen.
Sinds 2011 worden tevens geen deklicenties afgegeven zolang eigenaren niet bereid zijn om conform het keuringsreglement openbaarheid te geven van een eventueel dragerschap van een genetische mutatie.
Een "goedgekeurde" Nederlandse dekhengst heeft dus naast de premiekeuring ook een aantal veterinaire onderzoeken met goed gevolg afgerond. De meeste hengstenhouders gaan echter eerst naar de premiekeuring omdat dát onderdeel het goedkoopst is in het keuringstraject. Een aldaar mondeling medegedeelde premie is dan "voorwaardelijk", in afwachting van het veterinaire onderzoek. Een geprimeerde hengst is dus niet persé meteen een "goedgekeurde" dekhengst en zal, zolang het gehele traject nog niet succesvol is afgerond, niet verschijnen in de lijst met "onvoorwaardelijke" premiehengsten die te vinden is op de AVS website onder Fokkerij > Premies en Predicaten > Exterieurpremieoverzicht > Hengsten. Alleen die hengsten zijn dus formeel goedgekeurd voor de dekdienst.

Een eventueel dragerschap van genetische mutaties staat echter niet in die lijst vermeld. Dit kan zijn omdat de hengst is goedgekeurd vóór dat een CA en/of SCID test verplicht werd gesteld of omdat de eigenaar de status niet openbaar wil vermelden. In beide gevallen wordt er geen licentie afgegeven totdat het paard getest is en de eigenaar akkoord gaat met publicatie van eventueel dragerschap. Op de individuele dekhengstenpagina's op de AVS website en in de catalogi van AVS hengstenpromoties wordt dit expliciet weergegeven, wat dus alleen met toestemming van de eigenaar mogelijk is. Van andere hengsten op de eerdergenoemde "exterieurpremielijst" moet u dit zelf verifiëren. Zo is dat afgesproken met onze leden.

Zie hieronder de diverse Nederlandse veterinaire goedkeuringseisen (in vergelijking met buitenlandse eisen):

	Nederland	België	Duitsland
SCID/CA dragerschap	X	X	X
Overbeet/onderbeet	X	X	X
Klophengst	X	X	X
Spermakwaliteit	X		
Afwijking aan de testikels	X		X
Afwijkende hoefvormen	X		X
Navelbreuk		X	
Geopereerd voor cornage, luchtzuigen of staartdracht			X

Wij hopen u weer een beetje op weg geholpen te hebben in het oerwoud van binnenlandse- en buitenlandse regels. Het stamboekkantoor en de bestuursleden staan u graag te woord om algemene informatie te verschaffen. Schroom ook niet om informatie over een hengst te vergaren bij de hengstenhouder om eventuele teleurstellingen te voorkomen. De enige domme vraag, is de vraag die niet gesteld wordt!

Op 2 en 3 mei a.s. is het weer zover. De 13e editie van de Tulip Cup gaat dan van weer van kiet! Daar het NHB Deurne deze zomer haar deuren gaat sluiten, zijn aldaar geen evenementen meer mogelijk. De organisatie is daarom gaan inventariseren waar zij de show konden voortzetten. Sinds de verbouwing op Ermelo is er de prachtige nieuwe Amalia-hal bijgekomen, die uitstekend voldoet aan de eisen van een show met de allure die wij van de Tulip Cup gewend zijn.

TULIP CUP VERHUIST NAAR ERMELO

Door: Gideon Reisel

Jaarlingkampioenschappen

Bij voldoende deelname, zal er weer een apart jaarlingen-kampioenschap worden gehouden, voor zowel jaarlingmerries als jaarlinghengsten. Zeer succesvol in de afgelopen twee jaren en we hopen weer op een grote opkomst aan jonge paarden. De ECAHO heeft echter een minimum van vijf gesteld aan ingeschreven paarden voor deze rubrieken dus we zien uw jaarlingen graag komen!

Voorlopige planning

Om u en potentiële deelnemers een idee te geven van de planning, hebben wij de veulens en de junioren vooralsnog op de zaterdag gepland staan en op zondag de senioren en de kampioenschappen.

Rijrubrieken

Op zaterdag zullen er rijrubrieken worden verreden. Zowel Engels als Western. Ook hier hopen wij op mooie grote rubrieken die representatief zijn voor de veelzijdigheid van het Arabische Volbloedpaard. Tevens wordt door de commissie gebruik een dressuur clinic georganiseerd op zaterdag, dus sla die twee vliegen in één klap!

Geen fokker/eigenaar bonussen

Helaas is het ons vooralsnog niet gelukt om voor 2015 een sponsor te vinden die het fokker/eigenaar bonussysteem wil ondersteunen. Er wordt nog naarstig gezocht naar een gulle gever, maar het lijkt erop dat we het dit jaar zonder deze mooie geste moeten doen.

Verblijf

Boxen zijn er uiteraard voldoende aanwezig. De paarden zijn welkom vanaf vrijdag. Er kan tegen een kleine vergoeding gekampeerd of op kamers geslapen worden op het terrein. Verder beveelt de organisatie Hotel Groot Heideborgh te Garderen aan alwaar ook de breeders-party zal worden gehouden.

Bij dezen bent u allen uitgenodigd...

... als deelnemer!

- Doe mee aan de showseason-opener van Europa
- Maak meer kans op een kampioenslint door de introductie van het jaarlingkampioenschap

... als VIP!

- Voor een aantrekkelijk tarief zit u in de ereloge en wordt u twee dagen door ons verwend (zie onze website voor details)

... als Sponsor!

Uiteraard kan een show als de Tulip Cup niet zonder haar sponsors. Wij hebben aantrekkelijke pakketten die uw bedrijf en/of fokkerij in het zonnetje zetten, al dan niet met advertentie-materiaal op onze website, in onze catalogus en in de ring. Er zijn nog opties open voor:

- VIP Sponsoring
- NIEUW: Triple-Class-sponsoring (drie rubrieken voor de prijs van één)
- Kampioenschapssponsoring

... als Bezoeker!

- De toegang en het parkeren is gratis
- Aangelijnde honden zijn welkom
- Voldoende vaste zitplaatsen
- Bezoek ons marktplein waar het onder het genot van een drankje of een hapje, het gezellig toeven is tussen de artiesten, de standjes met prima uitzicht op de showring

Voor meer info ga naar: *www.tulipcup.com* of mail: *info@tulipcup.com*

Met haar enorme kennis over het ras, blonk mevrouw van der Vorm uit in haar natuurlijke manier van paarden houden. Het Franse landschap, waar zij met haar familie later verbleef, was uitermate geschikt voor Arabische Volbloeds die zich van nature thuis voelen in een warm en droog klimaat.

Memoires van een liefhebber deel 6

Door/foto's: Peter van Ingen

Het is mevrouw van der Vorm geweest die mij de les van eenvoudige paardenhouderij heeft geleerd en heel, heel veel tips in oude en simpele gebruiken heeft bijgebracht, zonder directe inmenging van dierenarts of andere medische handen. Soms ligt de oplossing van een probleem of situatie vlak voor onze neus zonder dat we het zelf zien.
Met mevrouw Van der Vorm's duidelijke, vaak controversiële mening die ze niet onder stoelen of banken stak, had zij een totaal eigen zienswijze waar je het mee eens kon zijn of niet. Ze maakte duidelijke keuzes waar ze standvastig achter stond. Een ding was duidelijk, ze gaf om haar paarden en hun welzijn als geen ander en hield haar fokkerij zo gesloten mogelijk. Zelden of niet werden er paarden verkocht en als er uitgeweken werd naar bijvoorbeeld een andere hengst, dan werd dit met veel voorzorg gedaan.
Ik kon er echt alleen maar van dromen om een paard uit haar fokkerij te hebben. Ze had een uitstekend oog voor een mooie Arabisch Volbloed, maar ook hoe je deze moest preserveren en onderhouden. Daarmee sloot ze wat filosofie betreft, precies aan bij de familie Thierer uit Duitsland.

Naast een aantal hengsten importeerde de familie Van der Vorm ook een groep merries, waaronder de twee Koheilan- merries *Saaida en *Lateefa II. *Saaida werd rond haar 18e jaar gekocht van de Albadeia Stoeterij. Mevrouw Van der Vorm vertelde dat ze haar graag wilde kopen omdat ze zo'n authentieke, originele merrie was.
*Lateefa II was, net als de Saklawi-merries *Sawsan en de prachtige *Andeera, een kleindochter van Moniet el Nefous, de oude koningin van de Staatsstoeterij van Egypte.
Het was *Andeera die de basis van de moederlijn vormde voor de fokkerij van de familie Van der Vorm. Zij gaf in haar leven 9 veulens, waarvan 7 merrie-veulens en 2 hengsten. Mevrouw van der Vorm drukte zich zo intens uit over haar geliefde fokmerrie en noemde haar *de levende ziel*. En dat was ze.

Fayeed v.Ibn Faanah x Andeera met Mw. v.d. Vorm

Andeera

Andeera

*Andeera werd een veel gevraagde merrie voor vele fokkers en liefhebbers uit België en Frankrijk en haar kinderen waren stuk voor stuk eerste klas Volbloeds. *Andeera stond voor een

Rashad Lateef aka Joy Jochie

uitzonderlijk type maar bezat daarnaast een fantastische instelling, was intelligent, had een prachtige bouw en bezat ontzettend goed beenwerk.
Zij is de moeder en grootmoeder van endurance paarden Fayeed (v.Ibn Faanah), Sidi ibn Suleima (v.Ibn Mowaffac) en Rashad Lateef aka Joy Jochie (v.Arabah Abbah). Daarnaast bezat zij, net als de merries *Salha en Moneera uit de Thierer fokkerij, een sterk metabolisme.
Ze werd 24 jaar, maar ook het grootste deel van haar kinderen is uitzonderlijk oud geworden. Een sterke lijn, goede gezondheid, dit waren de extra waarden van de Andeera-lijn, eigenschappen die tegenwoordig niet meer zo sterk meetellen.
Mijn favoriete merrie allertijden, Adora, was gefokt door mevrouw Van der Vorm en heeft werkelijk de mooiste veulens gebracht. Zoon Adeeb van Mujib (familie Thierer) vertrok naar Frankrijk als dekhengst, waar hij verschillende eigenaars heeft gekend.

Adora

Dochter Adeena (v.*Maddah) heeft haar moeder opgevolgd en prachtige nakomelingen van *Ibn Barrada gegeven.
Maar ook dochters Ad Allah (v.Azal S), Ibtihag en Andaala, en zoon Adawy (allen v.*Ibn Barrada), zijn meer dan de moeite waard om te vermelden en ik heb hen vele malen gezien als jonge en volwassen paarden. Maar het zijn juist Adeena en Adeeb die mij bij het volgende verhaal brengen.

Ibn Barrada en Judi Parks

Een kennis van mij uit Duitsland attendeerde mij op een reddingsactie van een groep paarden in Zuid Frankrijk, vlak bij de Spaanse grens. Er waren foto's gepubliceerd op paardenforums en inmiddels bleek dat lokale autoriteiten evenals een aantal dierenwelzijn organisaties erbij betrokken waren. Je vraagt je af hoe situaties toch zover kunnen komen. Het betrof een flinke stoeterij van Egyptische paarden en de foto's logen er niet om. Er lagen dode paarden in boxen, sommigen in doeken of dekens gewikkeld en de levende paarden liep er uitgemergeld bij. Het was gewoon te erg voor woorden.
Via een van de coördinatoren van de dierenwelzijn organisatie kreeg ik een lijst van paarden te zien die op deze stoeterij aangetroffen waren. Het zweet brak me aan alle kanten uit, toen ik zag dat er heel wat bekende paarden tussen stonden. Ik zag Bint Husnia staan, dochter van Azal S en Husnia die ik als 7 dagen oud veulentje kende en inmiddels was opgegeven en deze catastrofe niet had overleefd.
Ik kon het bijna niet geloven, ook Adeena, inmiddels 21 jaar oud en Adeeb, 23 jaar oud stonden op deze lijst. Ik heb weken achtereen geprobeerd te achterhalen wat hun status was en of ik me voor een adoptie kon opgeven. Er waren inmiddels advocaten bij betrokken, overheden die elkaar aan het tegenwerken waren, het werd een onoverzichtelijke puinhoop van persoonlijke belangen.
En onderhand ging het paardenleed gewoon verder. Na verloop van tijd kwam het droevige bericht dat ook Adeena deze ramp niet overleefd had en was overleden aan de gevolgen van ondervoeding. Adeeb, de bikkel, was er nog en de organisatie overwoog om de hengst over te dragen aan ons. Ik heb nog talloze pogingen ondernomen maar het bleef bij die ene e-mail waarin stond dat ik Adeeb kon adopteren.
En toen volgde radiostilte. Tot op de dag van vandaag weet ik niet wat er van hem en alle andere paarden terecht is gekomen. Misschien ben ik wel een grote aansteller, maar ik heb me toen flink machteloos gevoeld. Het klopt eenvoudigweg niet als je een paard wilt en kunt redden en je er vervolgens niet in slaagt om de adoptie er doorheen te krijgen.

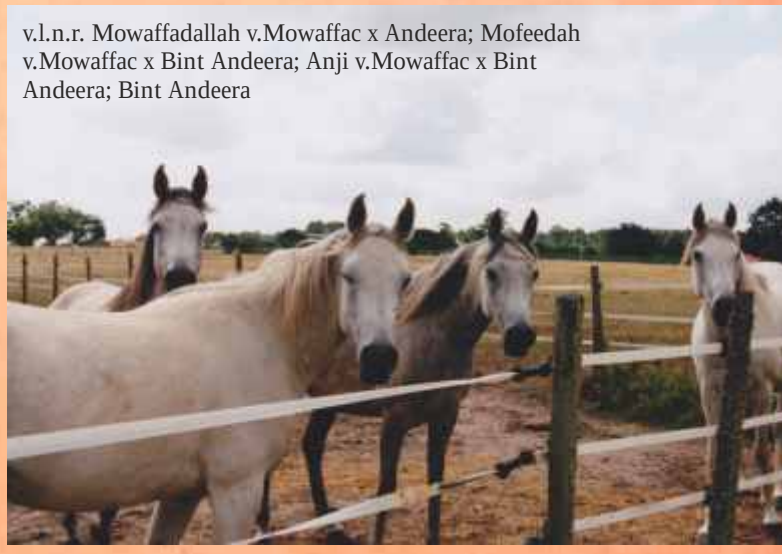
v.l.n.r. Mowaffadallah v.Mowaffac x Andeera; Mofeedah v.Mowaffac x Bint Andeera; Anji v.Mowaffac x Bint Andeera; Bint Andeera

PH Te Era

PH Te Era

Mijn passie en liefde voor de lijnen van de familie Van der Vorm bleef, sterker nog, het nam met de jaren alleen maar toe. Maar was het ooit mogelijk om een paard uit deze familie te kunnen kopen?
Het was 1995. Mijn merrie Maseeda was drachtig van Arabah Abbah. Ik kende inmiddels heel wat fokkers en m'n netwerk begon redelijk vorm te krijgen. Inmiddels stond ik in contact met Amerikaanse fokkers Parks. Voor Amerikaanse begrippen, hadden zij een fokbestand voornamelijk uit Europese en Egyptische lijnen en juist niet de inmiddels populair aan het worden Amerikaanse lijnen. Hun paardenbestand bestond uit werkelijk de meest interessante en authentiek paarden.
Tussen alle namen, ontdekte ik een merrie met de naam PH Te Era, een dochter van een Babson/Ibn Moniet el Nefous-gefokte hengst en *Andeera. Zij was dus de 3 jaar jongere halfzus van Adora. Ik kende veel paarden uit de *Andeera lijn maar deze merrie kende ik helemaal niet.
Mevrouw Van der Vorm wist mij te vertellen dat zij begin jaren '80 met haar familie en paarden naar Amerika zijn verhuisd. Tijdens hun verblijf in de US werden de paarden ondergebracht bij de Amerikaanse fokker Paul Hassel.
Daar stond de hengst Al Nahr Monteego ter dekking, een imposante schimmelhengst, zoon van *Ibn Moniet el Nefous, uit de prachtige *Maaroufa–lijn. Monteego had een enorme *bloody shoulder* die van zijn hals naar z'n voorbeen liep.
Mevrouw Van der Vorm wilde dolgraag *Andeera door hem laten dekken, maar voordat de dekking plaats kon hebben, werd Monteego naar Israël verkocht.
Als alternatief stond zoon PH Ibn Tego ter beschikking en zo geschiedde het. In 1984 werd het eerste veulen geboren, een merrieveulen die ook de voorletters van de naam van de stoeterij van Paul Hassel kreeg: PH Te Era. Te Era betekent koningin in de taal van de Maya's, en een koningin was ze!
Vanaf het moment dat ik begin jaren '90 met de familie Parks in contact kwam, wees ik hen op de kracht van de *Andeera familie wat geresulteerd heeft in twee prachtige dochters van PH Te Era met twee authentiek geïmporteerde Egyptische hengsten. Langzamerhand kwam ook bij de Parks het besef dat dit een hele sterke familielijn was.
Toen ging zomer 1995 de telefoon. Het was mevrouw Parks. Of ik interesse had om PH Te Era te kopen? Dit was een grapje, zeker? Uiteraard heb ik dat geweigerd, dit was niet voor mij en mijn portemonnee weggelegd. Vijf minuten later ging de telefoon opnieuw. Of ik er toch niet over na wilde denken maar ik kreeg het voor elkaar om nóg een keer nee te zeggen. Vervolgens werd ik na 10 minuten weer opgebeld, dit keer met de heer Parks op de speaker erbij. Mij werd een aanbod gedaan dat ik echt niet kon weigeren.
En voordat ik het in de gaten had, was ik in de gevarenzone beland. Hoe kreeg ik in vredesnaam dat geld bij elkaar?
Een paard kopen en nog wel in Amerika! De dollar stond hoog in verhouding tot de gulden en alleen een telefoontje naar de US kostte al 1,50 per minuut (even om alles in het juiste perspectief te plaatsen). Ik was pas 24 met een paard in pension en een veulen op komst.
Enfin, het lukte mij om al dat geld bij elkaar te krijgen en heb ik Te Era kunnen kopen. Ongezien, alleen op video en puur op basis van goed vertrouwen. Nu ik dit zo teruglees, dat besef ik me wat een risico ik nam. Wat was ik onbezonnen.

Daar stond m'n nieuwe aanwinst in de US/Florida maar madame moest nog wel de grote plas over. Ik kwam in contact met de familie Stam uit Ochten. Zij hadden bij Walter Schimanski, een inmiddels goede vriend van mij, hun eerste

Rashad Ibn Te Era (v.Arabah Abbah x PH Te Era) en auteur

Rashad Ibn Te Era

Babson(cross) paarden gekocht. Onder hun eerste groep paarden zaten drie jaarling hengstjes die naar Nederland moesten komen. Voor wie ervaring heeft met vliegtransport van paarden, weet dat er maar plaats is voor drie paarden. De kosten zijn dan mooi te verdelen over de verschillende eigenaren. Maar ja, wij hadden er opgeteld 4 dus hoe moesten we dit nu weer oplossen?
Gelukkig kwam de KLM met de redding. Twee van de hengstjes waren nog zo klein dat ze samen in één box konden staan. En zo geschiedde het… Mevrouw Stam, nergens bang voor, vloog naar de US om met de paarden terug te vliegen.

Ondertussen stond Te Era al in quarantaine bij een of andere veehandelaar. Een hele aardige man van Amerikaanse omvang, die Te Era in plaats van hooi, de hele dag brokken gaf.
Ik bedoel, Te Era had een open voerton in haar box staan zodat ze zelf kon kiezen wanneer ze wilde gaan eten.
Ik dacht dat ik een beroerte kreeg (een van de velen in die tijd). Na veel overtuiging ging Te Era over op hooi, maar ja, ik was er niet bij dus ik ga er maar vanuit dat mijn wensen opgevolgd werden. Uiteindelijk, na een aantal logistieke probleempjes weggewerkt te hebben samen met de KLM en heel wat grijze haren verder, konden de paarden vertrekken. Mevrouw Stam was inmiddels gearriveerd en had zich als een ware *super trooper* om onze paarden bekommerd.

Op een vrijdagochtend eind mei was het zover. Ik sliep bij de familie Stam om 's ochtends samen naar Schiphol te vertrekken. Na uiteraard de hele nacht geen oog dicht te hebben gedaan, kwam onze agent op Schiphol met het verlossende woord. Het vliegtuig was geland en de paarden kwamen er aan. We waren inmiddels bij het dierenhotel van Schiphol en dat op zich was al een hele belevenis. Opeens zagen we een pallet voorbij komen met daarin onze paarden en zag ik Te Era naar buiten kijken vanuit haar box. De eerste keer dat ik haar live zag.

De tranen rolden over m'n wangen van geluk. Het was maar een momentje maar als bij een film ging ze aan me voorbij. Een heel team van grooms en weet-ik-allemaal-niet-wie waren inmiddels gearriveerd om de paarden uit te laden. Ik denk dat er zeker 15 man stond.
Ik stormde met vol enthousiasme op Te Era af die aan kwam lopen, om vervolgens met dezelfde rotgang weer teruggeduwd te worden door een groep van een man of 6.
Te Era moest eerst nog medisch onderzocht worden! Wist ik veel. We stonden in dezelfde ruimte, ze stond een paar meter van me vandaan en in het midden van de ruimte was een witte streep getrokken waar wij als bezitters nog niet overheen mochten.
Mijn hemel, die keuring leek wel uren te duren. Eindelijk kregen we groen licht. Alles was in orde en de groom kwam Te Era overhandigen. Dat moment, het moment dat het halstertouw aan me overhandigd werd, is met geen woorden te beschrijven.

Ik was vervuld met trots en ik was echt de koning te rijk. M'n bankrekening had er nog nooit zo slecht voor gestaan, maar Te Era was van mij. Ze is nog 17 jaar lang mijn trouwe fokmerrie geweest en heeft mij twee prachtige zonen gegeven, waarvan Rashad Ibn Te Era mijn grote vriend en rijpaard is en Rashad Lateef (Joy Jochie) een succesvol endurance paard voor Yvonne van de Velde is die onlangs een sportpredikaat van het AVS heeft mogen ontvangen.

Trotser kun je als liefhebber en kleine hobbyist niet zijn!

Rashad Ibn Te Era

Padrón

Op Hemelvaartsdag 14 mei a.s. organiseert het AVS tijdens de open dag van de Kossack Stud in de Beemster de Nationale D-show. De meesten zullen wellicht onbekend zijn met een "D-show", dus bij dezen een korte beschrijving:

NIEUW: INTRODUCTIE VAN DE NATIONALE D-SHOW

Door: Gideon Reisel
Foto's: Piet van der Poorten

Een Nationale D-show is in de ECAHO show-piramide net boven de amateurshow en net onder de nationale C-show geplaatst. Iedere nationale organisatie mag zelf invulling geven aan de inschrijfvoorwaarden en aanvullende regels van het evenement. Zo geldt op deze Nationale D-show, dat paarden die ooit een Gold Medal wonnen als Senior, uitgesloten zijn van deelname.
Dit initiatief is geboren uit de wens van vele leden om weer eens een show te organiseren in de *"oude stijl"* zoals het jaren geleden werd geïntroduceerd. Betaalbaar, niet te veel franje en ook niet te veel gejaag en geluid. Gewoon leden, fokkers en liefhebbers gezellig onder elkaar.

Nezabudka, 23 jaar

Op onze amateurkeuring gelden speciale regels voor de voorbrengers, echter op een D-show zijn er geen restricties voor de handlers. Uiteraard hoopt de organisatie dat er zoveel mogelijk eigenaren hun eigen paarden komen voorbrengen in een relaxte en ongedwongen sfeer. Om dát zoveel mogelijk tot zijn recht te laten komen, zullen aanjagers in de voor- en hoofdring niet zijn toegestaan. Uiteraard mag het paard best aangemoedigd worden bij zijn entree en verblijf in de hoofdring, een beetje sfeer mag er best wel zijn, maar we willen waken voor het specifieke "opzwepen". Helaas leidt het achter een paard aanjagen op een veel te kleine volte in de voorring regelmatig tot overbelasting en kreupelheden. Andere paarden (plus eigenaren) in de buurt van zo'n opjaagsessie worden daar vaak niet vrolijk van. De muziek zal in lijn met deze gedachte met opzet beperkt en rustig blijven.

Zadelrubrieken worden niet gehouden, daar er die dag al voldoende mogelijkheden zijn om deel te nemen aan de jaarlijkse “Kossack” dressuurwedstrijd van AVS commissie gebruik.

Een liberty klasse zal eveneens niet worden georganiseerd. Deze blijft voorbehouden aan de andere shows gedurende het showjaar. Gekozen is voor een jurering volgens het "comparative (Engelse) systeem" zoals op de amateurkeuring, waarbij de paarden onderling worden vergeleken en gerangschikt per rubriek op rastype en conformatie. Ook is het de bedoeling dat het jurylid mondeling uitleg geeft over de motivatie van de gemaakte volgorde.

Het AVS is de familie Den Hartog erkentelijk dat wij op hun terrein deze eerste Nationale D- show mogen organiseren. Het plan is om vóór de middag alle rubrieken te keuren en na de lunch en de hengstenpresentatie van de Kossack Stud de kampioenschappen te houden.

Door een ouderwets gezellige en kleinschalige show te organiseren is het ook mogelijk om de kosten te drukken. Kosten voor deelname zijn slechts € 19,95. Wij hopen dan ook op een enthousiaste en sportieve deelname. Inschrijving via de AVS website /ledengedeelte. Uiterlijke inschrijfdatum is 23 april 2015. Er zijn op de Kossack Stud een beperkt aantal boxen beschikbaar à € 20,- per dag. Voor reservering/betaling s.v.p. rechtstreeks contact opnemen met Rob den Hartog van de Kossack Stud op tel: 0299-681231 of 06-53247364 of per e-mail: info@kossack.com

Tot ziens op Hemelvaartsdag bij de Kossack Stud!

Plakat (links) en Warandes Plakat (rechts)

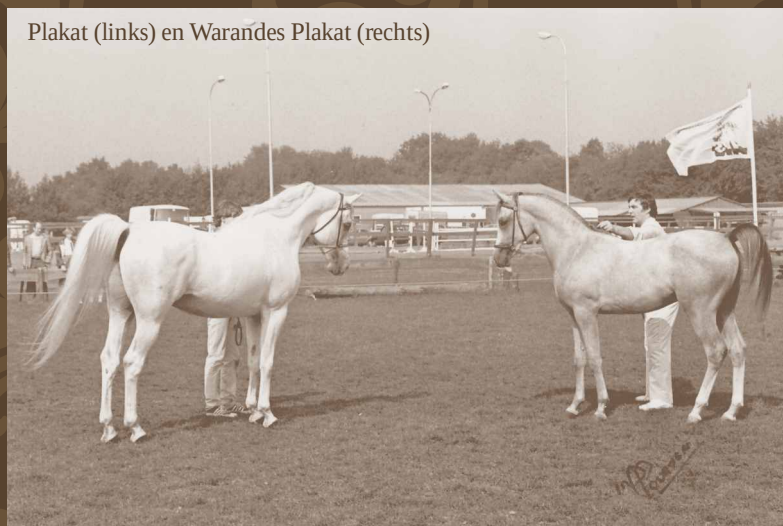

VOORBRENGCURSUS
ZENITH ARABIANS
9 EN 10 MEI

Foto: Ruud Overes

Wederom organiseren Jan en Eveline Calis, Zenith Arabians te Zunderdorp, voor de “doe-het-zelf-liefhebbers” een voorbrengcursus ter voorbereiding op de jaarlijkse AVS amateurkeuring van 7 juni bij de Zilfia's hoeve in Houten.
De voorbrengcursus zal gegeven worden door Jan Calis op:

- zaterdag 9 mei alleen in de middag
- zondag 10 mei 's morgens en 's middags

Je kunt je opgeven via de e-mail : info@zenitharabians.nl

De kosten voor de voorbrengcursus zijn € 15,00 p.p. incl. drinken en een broodje.
Geniet mee van ons pauze nummer een spectaculaire Zenith Arabians hengstenshow.
Een ieder is de hele dag welkom!

Jong geleerd, oud gedaan Lobeke aan de hand van de 9 jarige Jennifer Fokkens

AMATEURKEURING
7 JUNI 2015

Door: Marijke Slok Soede
Foto's: Jan Kan

Save the date, want deze oergezellige dag mag je niet missen! De amateurkeuring vindt net als vorig jaar plaats bij de centraal gelegen en uitgebreide accommodatie Zilfia's Hoeve in Houten. Het is dé gelegenheid om AVS ingeschreven Arabier(en) zelf te showen voor jury en publiek.
Dhr E. Tergau zal de paarden volgens het *comparative* (Engelse) systeem beoordelen, plaatsen en zijn keuze voor alle omstanders toelichten door de microfoon.
De beste twee van elke rubriek zien we aan het eind van dag terug in de kampioenschappen en de *Best of Amateurshow* verkiezing. Zoals altijd zijn er extra prijzen voor de beste junior en senior voorbrengers die door een gerenommeerde professionele voorbrenger zullen worden verkozen.
Het wordt een dag met een vol programma, want naast de keuring, vindt elders op het terrein een premiekeuring plaats en verrijden in de buitenpiste dressuur combinaties hun proeven voor het Nederlandse Kampioenschap in de klasse B t/m Z2.
Het dagprogramma zal zo ingedeeld worden dat je zowel aan de dressuurwedstrijd als aan de keuring aan de hand (voor alle leeftijdsklassen), de Liberty (> 3 jaar) en/of de zadelrubrieken western en klassiek (> 4 jaar) kan deelnemen.

Er zijn strikte voorwaarden voor deelname zodat professionele voorbrengers en bewezen showpaarden aan de amateurkeuring niet kunnen meedoen. Lees deze condities goed door op http://www.avsweb.org waar je ook het inschrijfformulier vindt.

Voor vragen kun je contact opnemen met het stamboekkantoor of een van de bestuursleden.
Voor deelname aan het NK dressuur kan je je opgeven bij: gettyketels@gmail.com

DRESSUURCLINICS DOOR CINDY SCHELVIS

Door: Getty Ketels
Foto: privé collectie

Op zaterdag 2 mei 2015 en zaterdag 20 juni 2015 organiseert de commissie gebruik een tweetal dressuurclinics gegeven door Cindy Schelvis.

De eerste (2 mei) zal op het hippisch centrum in Ermelo gehouden worden, tijdens de Tulip Cup. De tweede (20 juni) zal gehouden worden in Sint Oedenrode, tijdens de regionale C show van het Arabian Horse Weekend.

De clinics duren 45 minuten en er rijden maximaal 2 personen tegelijk. Beide clinics worden buiten op zand verreden. De kosten voor de clinic zijn 25 euro per persoon, per clinic.

Inschrijven kan door een mail te sturen naar: commissiegebruik@gmail.com met in de mail je gegevens, naam van je paard, rijniveau en de datum dat je mee wilt rijden. Als je ook mee wilt rijden in een rijrubriek op de show, geef dit dan even door, dan zorgen wij dat de clinic gepland wordt na je deelname in de rijrubriek.

Cindy Schelvis en haar visie:

Mijn eerste paard was de prachtige Arabische Volbloed schimmel Sanod (Pernod x Savanna) die ik toentertijd heb gekocht van Jan en Eveline Calis. Dit paard bracht mij ontelbare prijzen en kampioenschappen, maar hij bracht mij vooral heel veel plezier. Hij leerde mij het belang van geduld en goede rijkunst, eigenschappen die onmisbaar zijn in de correcte africhting van een dressuurpaard.
Inmiddels 20 jaar later, heb ik ruime ervaring met het africhting van paarden van zadelmak t/m ZZ licht niveau. Door middel van een vriendelijke en rustige benadering ben ik op zoek naar harmonie tussen ruiter en paard. Tijdens een les besteed ik veel aandacht aan de houding en zit van de ruiter met als doel het verbeteren van het natuurlijke vermogen van het paard. Waar ik heel veel waarde aan hecht is een eerlijke basisafrichting waarbij het gymnastiseren van het paard centraal staat.

SPORTWEEKEND IJZERLO

Door: Getty Ketels

Het eerste Lustrumfeest van IJzerlo 2014 zit er op. Op naar de volgende 10 jaar. De 11de editie van het sportweekend IJzerlo zal plaatsvinden met Pinksteren van 22 t/m 25 mei. Net als voorgaande jaren belooft dit weer een super gezellig weekend te worden.
IJzerlo staat namelijk naast de vele sportactiviteiten ook bekend om de enorme gezelligheid. Erg leuk is altijd om te zien dat deelnemers die eenmaal geweest zijn, het volgende jaar weer aanwezig zijn én allemaal mensen enthousiast maken om ook te komen.

Het programma zie er als volgt uit:
Vrijdag 22 mei vanaf 15:00 uur dressuurles Jacqueline Krist met aansluitend Quizavond.

Zaterdag 23 mei KNHS dressuurwedstrijd paarden/pony's, oefendressuur, springen o.l.v. Eddie Sticker, Barbecue met aansluitend feestavond incl. DJ.

Zondag 24 mei KNHS dressuurwedstrijd paarden/pony's, oefendressuur, bestgaand rijpaard (AVS en NRPS worden gesplitst), oosters gekostumeerd, voorbrengcursus o.l.v. Emmie Graafland.

Maandag 25 mei crossles beginners/gevorderden o.l.v. Eddie Sticker.

Een geheel verzorgd weekend IJzerlo kost € 230,- per volwassene met paard. Voor een jeugdruiters zijn de kosten € 220,-
Natuurlijk is het ook mogelijk om je voor losse onderdelen in te schrijven of om zonder je paard te komen. Kijk voor alle tarieven op www.avsweb.org

Inschrijven kan door het inschrijfformulier te downloaden en volledig ingevuld te mailen naar commissiegebruik @gmail.com

NIEUWJAARSBORREL MET CURSUS 'JUREREN KAN JE LEREN'

Door: Getty Ketels

Een afsluiter van het oude jaar, met een goed begin voor het nieuwe jaar, zo zou je de avond van 17 januari bij manege de Nieuwe Heuvel in Lunteren, het beste kunnen omschrijven.
Het afgelopen seizoen kende een grote verandering. Na al enkele jaren tien wedstrijden te hebben georganiseerd, besloot de commissie gebruik om het over een andere boeg te gooien.
Het aantal deelnemers liep al enkele jaren terug, waardoor wedstrijden afgelast moesten worden.
Door minder wedstrijden te organiseren, hoopte de commissie beter bezochte evenementen te krijgen. Ook werd de dressuur-competitie weer teruggebracht naar het format van enkele jaren geleden. Helaas moest er alsnog een wedstrijd geannuleerd worden vanwege te weinig inschrijvingen. Om die reden zal in 2015 de dressuurcompetitie volledig komen te vervallen. Gelukkig zagen we vorig jaar een lichte stijging van deelnemers per wedstrijd ten opzichte van andere jaren.

De commissie gebruik bedankt alle deelnemers aan de dressuur-competitie en feliciteert de kampioenen: Mariëlle Nieuwenhuis met Biblion (pony's) en Cindy Bijl met Angel Elegantka (paarden), gevolgd door Bianca Vriend met Agnia, Sandra Boogaard met Farrasha, Vera Dopper met Cuba en Tamara Jongmans met A.R. Noah el Nadir.

Dat er over jureren nog een hoop te leren viel, bleek ook op deze avond. Onder leiding van Cara van der Heijden en Getty Ketels, allebei KNHS juryleden, werd er gesproken over het jureren tijdens de dressuursport. Nadat eerst de basisbeginselen van de dressuur besproken waren, wat al prachtige discussies opleverde, werden een tweetal proeven op beeldscherm getoond die de cursisten zelf konden punten. Vervolgens werden de proeven besproken.
Dat er zo nu en dan ruimte voor discussie is, bleek ook nu weer, dressuur rijden is een echte jurysport. Het was erg leuk om het enthousiasme te zien bij de deelnemers.

Als afsluiter van de avond stond er in de kantine een borrel klaar om gezellig het nieuwe jaar in te luiden. Als commissie gebruik denken wij, dat deze avond zeker voor herhaling vatbaar is!

Kampioen 2014 Cindy Bijl met Angel Elegantka

ARABIAN HORSE WEEKEND 20 EN 21 JUNI

Door: Pieter Stoop
Foto's: Jan Kan

Het Arabian Horse Weekend 2015 heeft weer heel wat voor u in petto. Dit jaar organiseren we samen met het AVS voor de 12e maal het AHW en wel op 20 en 21 juni bij Manege De Pijnhorst in Sint-Oedenrode. Dit is voor u de kans om uw Arabisch Volbloed aan de hand te (laten) tonen voor een Internationale jury in de ruime showring buiten op gras, waar vooral de jeugdige paarden hun zelfvertrouwen kunnen laten groeien. Met op zaterdag 20 juni de Nationale C-show en op zondag 21 juni de Internationale C-show. Op beide dagen staat er een ander jurykorps die zullen beslissen wie er met de prijzen en titels naar huis gaan. Dit jaar zal wederom een Internationale Amateur Show tijdens de Internationale C-show worden georganiseerd.
Op beide dagen bieden wij de mogelijkheid uw Arabisch Volbloed onder het zadel te tonen, op zaterdag in samenwerking met de commissie gebruik, die tevens een dressuur clinic organiseert.

Op zondag kunnen *partbreds* ook worden voorgebracht tijdens de Internationale Amateur Show en uiteraard ook onder het zadel. Dit doen we in aparte ringen, waar het rustiger is en met een aparte deskundige jury. Het strodorp en de catering op het buiten terrein zullen ook dit jaar op dit mooie en goed verzorgde evenement weer aanwezig zijn.
Heeft u interesse om het evenement te ondersteunen of wilt u een VIP arrangement? Bezoek dan www.arabianhorseweekend.nl waar u de downloads vindt.

Inschrijven voor de Nationale C-show gaat via de website van het AVS. Inschrijven voor de Internationale C-show via bovengenoemde website van het AHW. Stallen (incl. stro) bieden wij aan met een prijsreductie voor AVS-leden en zijn te betrekken vanaf vrijdag de 19e. Indien u een andere bodem bedekking prefereert, gelieve u dat tijdig aan te geven. Overnachten kan in Hotel van der Valk in Uden / Veghel (met korting op uw arrangement), Bed & Breakfast in Sint-Oedenrode of bij de Camping de Kienhoef (100 meter van de stallen). Kamperen op het terrein kan uiteraard ook, dit graag aangeven bij de organisatie. Voor vragen of suggesties: mail of bel ons.

Graag zien wij u tijdens het AHW!
Familie Stoop

Op de foto bij de aankondiging van de 1e D-show ziet u foto's uit de oude doos met onder andere *Padron* als veulentje, niet zomaar een blesvosje uit Holland.

PADRON, HET PAARD VAN 11 MILJOEN

Door: Marijke Slok Soede
Foto's: Piet van der Poorten en website D.Boggs

Padron (v.Patron x Odessa) is gefokt door Dr J.J.M. Blaauwhof uit Kerkdriel en geboren op 13 mei 1977. Zijn vader was de op Tersk gefokte Aswan zoon Patron (3x Nederlands kampioen) uit Podruga, een bloedsnelle Priboj dochter met diverse track records op haar naam. Patron stierf veel te jong bij pogingen hem vrij van pirosplasmose te krijgen voor zijn export naar Amerika.
Padron's moeder Odessa won in 1977 met Padron aan de voet de regio kampioenschappen. De in België geboren merrie van de hengst Bright Wings uit Serinda (beide Engels kampioen) was een pure Crabbet merrie uit de Rodania lijn.

Alvorens Padron werd gespot door de Amerikanen Robert en Donna Stratmore, werd hij o.a. Nederlands veulenkampioen. Als jaarling vertrok hij al naar de Verenigde Staten.

Odessa met Padron aan de voet

Padron en David Boggs

Stratmore zei: “Met zijn grote oog, altijd trots gebogen nek en koninklijke draf, wist ik dat ik hem moest hebben”.

Het was trainer en later mede-eigenaar David Boggs die Padron veranderde in een legende. In Boggs' handen zette Padron heel Noord-Amerika op z'n kop. Hij won vele kampioenschappen zoals Canada in 1981, VS in 1982, Scottsdale in 1982 en tweemaal reserve Scottsdale in 1979 en 1981.
Padron werd object van het duurste syndicaat in de geschiedenis van de Arabische paardenfokkerij voor een bedrag van 11 miljoen dollar! Zijn voornaamste eigenaren waren David Boggs en John O'Brien, die later ook Padron's moeder Odessa naar de VS haalde.

Magnum Psyche en Padron

Padron liet bijna 900 raszuivere veulens na, waaronder 50 winnaars van de Nationale shows, 12 internationale kampioenen en meer dan 180 regio kampioenen. In 2001 werd Padron teruggetrokken. Hij stierf op 29 juni 2007 door hartfalen op de Jabar Ltd Stud in Georgia, enkele weken na zijn uitbundig gevierde dertigste verjaardag.
Boggs: “His children, grandchildren and even great-grandchildren still carry his image and are following in his hoofprints. Padron will never be equaled.”

De roemrijke dynastie die Padron naliet is onbeschrijflijk.
Is het niet geweldig om te weten dat zijn carrière gewoon begon naast zijn moeder op een simpel buitenshowtje op het Nederlandse gras……

Tijdens de amateurkeuring zal de Best of Show 2015 een waarde cheque overhandigd krijgen van Equine Artist Paula Collewijn. Zij is geboren in 1978, het jaar van Het Paard. Haar specialisatie is het schilderen, tekenen en beeldhouwen van dieren: paarden, honden, katten en wildlife. In opdracht en vrije expressie. Wil jij jouw Arabier laten vereeuwigen door deze kunstenares? Neem een kijkje op www.paula-collewijn.nl

The Art of Horses- Souls of Art

Door/foto's : Paula Collewijn

Even staan we stil, voor ons de ochtendnevel, achter ons de bossen en in de verte de stal. Aan de horizon het eerste morgenrood. Er gaat een rilling door ons heen en ik voel zijn explosieve kracht. Op zo'n moment weet ik mij verbonden met de natuur en mijn paard, mijn edele vriend. Voor mij het symbool van vrijheid en gratie. Paarden zijn mijn grote inspiratie door hun schoonheid, kracht, dynamiek en gevoel. Ik schilder met passie de beweging en emotie van deze edele dieren. Deze fascinatie vindt zijn oorsprong in de bijzondere manier van "het zijn" en ik leg dit mysterie vast op een krachtige herkenbare manier met sierlijke bewegingen en vol van *"spirit"*. Gotiek, Kracht en Romantiek zijn mijn kernwoorden.

Mijn vrije expressie werk komt tot stand door een structuur op het doek waardoor het dier "leeft". Het dier centraal en de "spirit" van het dier maakt het doek compleet, een mengeling van zijn ziel en mijn emoties. De titel waarmee ik mijn collectie paardenkunst omschrijf is: *The Art of Horses - Souls of Art*, met andere woorden het paard is kunst voor mij, met een grote bezieling. Daarnaast geef ik mijn werk een titel en gedicht, welke ontstaat door het type paard en mijn energie gedurende het ontwerp van het schilderij.

Ik teken een realistisch beeld, met spieren zo geschilderd dat je ze aan zou kunnen raken. Ogen zijn voor mij de spiegels van de ziel en daarom leg ik daarin een intense expressie. Het mooiste van ieder paard naar voren te brengen, de ziel en het lichaam samen, middels een sterke expressie met inspiratie van oude grootmeesters zoals Michelangelo, Rembrandt en Géricault.

Kom op edele vriend, tijd om verder te draven.

DAWRA KAMPIOENEN 2014

Door: Yvonne Wink
Foto's: Yvonne Wink, DeLaVrieMedia, Fien Fotografie

Tijdens een gezellige kerstborrel bij de White Socks Stables in Zeist werden de DAWRA Kampioenen van 2014 bekend gemaakt. Het gaat hierbij om combinaties die gedurende het hele jaar de meeste punten hebben verdiend in een bepaald onderdeel. De gelukkigen ontvingen uit handen van wedstrijdsecretaris Marije Metselaar de welbekende en begeerde plaquettes.
Robina Romani ontving maar liefst drie plaquettes. Zij werd met M.A. Nadesh (Sivmen B x Lunara) DAWRA Rookie of the Year (Beginners Walk & Jog) in de onderdelen Western Pleasure, Trail en Western Horsemanship.
Angela van Duyvenbode werd met Penthor (Abakan x Pengona HT) DAWRA Highpoint Champion in de Trail.
Paulette Zorn werd met Fabanco (Dinar x Passionata) DAWRA Highpoint Champion in de Western Pleasure.
Anja Diephout werd met Nepass (Persist x Markisja) DAWRA Highpoint Champion in de Western Horsemanship.

Marije Metselaar en Paulette Zorn

Angela van Duyvenbode met Penthor

Anja Diephout met Nepass

Robina Romani met M.A. Nadesh

SPAT, WAT IS DAT NOU EIGENLIJK PRECIES?

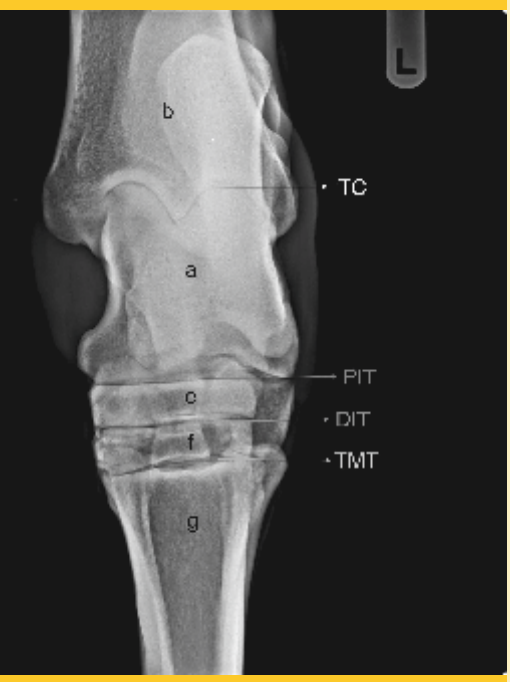

Normale dp sprong

Normale sprong

DE MEESTE PAARDENEIGENAREN HEBBEN WEL EENS VAN DE AANDOENING SPAT GEHOORD, MAAR WAT IS SPAT NU EIGENLIJK PRECIES?

Spat is *osteo-artrose* van het tarsometatarsaal -en distaal intertarsaal gewricht in de sprong van het paard. Artrose (osteo-artrose) kennen we vooral als gewrichtsslijtage. Osteo-artrose is een veel voorkomende klacht waarmee paardeneigenaren bij de dierenarts komen. Doordat er vaak extra bot en kraakbeen aangemaakt wordt bij osteo-artrose kan het gewricht minder soepel bewegen. Hierbij worden de oppervlakken die glad over elkaar moeten glijden ruw, wat zorgt voor pijn en minder flexibiliteit bij het bewegen.

Anatomie van het spronggewricht

Het spronggewricht in het achterbeen van het paard is vrij complex opgebouwd.

In feite bestaat het uit vier gewrichten:

- TaloCruraal gewricht (TC), tussen de talus (sprongbeen)(a)en de tibia (scheenbeen)(b)
- Proximale InterTarsaalgewricht (PIT), tussen het sprongbeen en de proximale metatarsus (e)
- Distale InterTarsaalgewricht (DIT), tussen de proximale (e)en distale metatarsus (f)
- Tarso MetaTarsaal gewricht (TMT), tussen de distale metatarsus (f) en het pijpbeen (g)

Het bovenste gewricht, het Talocruraal gewricht, zorgt voor de meeste beweeglijkheid in de sprong. De onderste 2 gewrichten, het DMT en TMT gewricht, zijn betrokken bij spat. In feite hebben we het dan over slijtage van deze 2 kleine gewrichtjes.

Etiologie

Slijtage van een gewricht wordt ook wel artrose genoemd. Het ontstaat door herhaaldelijk lichte beschadigingen van met name het kraakbeen binnenin. Dit kan plaats vinden ten gevolge van ouderdom, overbelasting en grotere of kleinere blessures. Door de beschadiging neemt de kwaliteit van kraakbeen af. Vaak is er zelfs vermindering van de hoeveelheid kraakbeen en kan daarmee de gehele laag aangetast worden. Uiteindelijk kan dit leiden tot reactie van het botweefsel, dit uit zich dan in bot-verval (afname) of bot-woekering (opbouw). Het begin van het slijtageproces gaat meestal geleidelijk. Vaak is er sprake van schade op microscopisch niveau dat zich langzaam uitbreidt.

Mogelijke oorzaken van de beschadigingen zijn:

Overbelasting t.g.v:

- zware training
- slechte bodem
- afwijkende hoef-/beenstand

Blessures

- verstappen
- verdraaien
- trauma t.g.v. verwonding/trap ander paard

Ouderdom t.g.v. verouderingsproces van het kraakbeen

Erfelijke factoren

Klinisch beeld

Paarden met spat kunnen een erg wisselend beeld geven. Zoals duidelijk mag zijn is dit afhankelijk van de ernst van de gewrichtsslijtage. Kenmerkend van artrose is dat de stijfheid/kreupelheid verbetert naarmate het gewricht opgewarmd wordt. Het paard gaat dus beter lopen na opwarming.

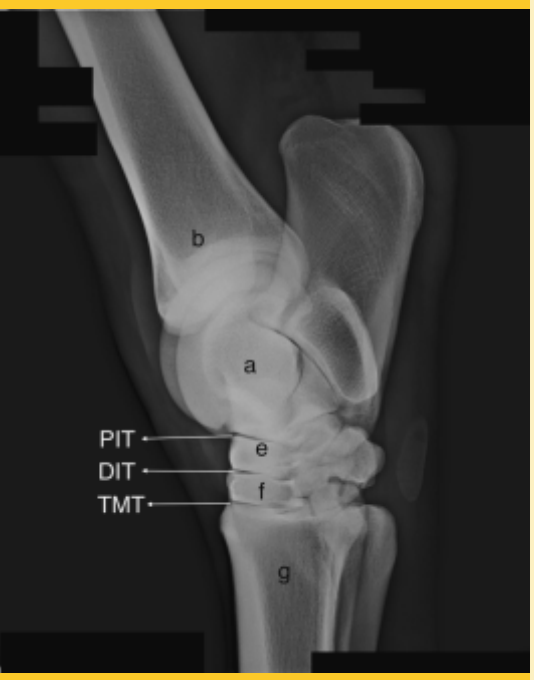

Spat

Spat

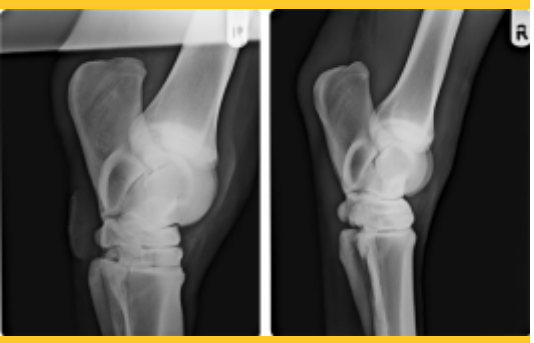
Spat

Vaak begint spat met een lichte stijfheid. Soms zelfs ongemerkt. Geleidelijk kan een kreupelheid hierin sluimeren, maar het kan ook zijn dat het paard acuut kreupel lijkt. Voorafgaand zijn er dan waarschijnlijk wel al signalen geweest waarin het aangetaste been minder belast wordt. Indien er sprake is van duidelijke spat zien we vaak een harde zwelling bij het spronggewricht. Dit is nieuw gevormd bot ten gevolge van botwoekering/ opbouw. Ophoping van vocht vindt ook plaats rondom het spronggewricht. Dit is de zien en voelen als een zachte zwelling waar je soms een putje in kunt drukken.

Diagnostiek

Een paardeneigenaar komt meestal met de klacht dat het paard niet helemaal lekker loopt, niet rad is of er is sprake van een duidelijke achterbeen kreupelheid. De dierenarts zal dan eerst het paard klinisch goed bekijken op algehele conditie, been/hoefstand, zwellingen en verdikkingen aan de benen. Hierna zal hij/zij een kreupelheidsonderzoek uitvoeren.

Het is van belang dat het paard in stap en draf op een rechte lijn en op een volte wordt beoordeeld op zijn beweeglijkheid. Dit zowel op een zachte en harde bodem. Hieruit wordt meestal wel duidelijk vanuit welk been de kreupelheid komt. Daarna worden de zogenaamde buigproeven gedaan om de aard en lokatie van de kreupelheid beter te bepalen. Een positieve buigproef van de sprong (spatproef) is een aanwijzing voor spat. Om de lokatie nog meer uit te specificeren kan het gewricht uitverdoofd worden. Indien het paard weer rad gaat lopen na deze lokale verdoving, is dat een bewijs voor een probleem in dat gebied.

Aanvullend zullen er röntgenfoto's gemaakt moeten worden vanuit verschillende richtingen. Op röntgenfoto's kunnen benige veranderingen in het gewricht waar te nemen zijn. Met name botopbouw is duidelijk zichtbaar.

Door vermindering van de hoeveelheid kraakbeen kan de ruimte tussen de afzonderlijke gewrichtjes minder duidelijk te zien zijn. De gewrichtsspleet wordt daardoor smaller.

Bij kwalitatief goede röntgenfoto's in combinatie met het klinisch beeld en een eventuele uitverdoving kan de diagnose spat gesteld worden.

Therapie

De slijtage van een gewricht kan natuurlijk niet teruggedraaid worden. Artrose kan dus niet genezen. Wel kunnen we het proces vertragen en mogelijk voorkomen door preventieve maatregelen te nemen. Therapeutisch kunnen we 2 methoden onderscheiden:

1. Medicamenteus

Afhankelijk van de ernst van de klachten kan er gekozen worden voor de conservatieve methode door middel van het gebruik van ontstekingsremmers:

- *NSAID's:*

De zogenaamde NSAID's (Non Steroidal Anti Inflammatory Drug) kunnen in zijn algeheel oraal (via de mond) worden ingezet. Deze medicatie is pijnstillend en remt de ontstekingsreactie in het gewricht.

paardenarts.nl
Platform voor paardenhouders én paardenartsen

Mis geen veterinaire informatie meer!
Meld je aan voor de nieuwsbrief of Like ons op Facebook

Paardenarts.nl is een onafhankelijke kennisplatform voor paardenhouders door paardenartsen. Paardenarts.nl voorziet in een groeiende behoefte van paardenhouders en -liefhebbers naar kwalitatieve en betrouwbare online informatie naar paardengezondheid en -welzijn. Paardenarts.nl schrijft in samenwerking met paardenartsen en specialisten veterinaire artikelen. Naast de Veterinaire Kennisbank biedt Paardenarts.nl handige tools voor paardenhouders zoals de Paardenarts Locator en de Ent-herinnering. Via een nieuwsbrief en Facebook blijft men op de hoogte van nieuwe en seizoensgerelateerde artikelen.

Anna Lagendaal | auteur Paardenarts.nl

Anna Lagendaal
Paardenarts en chiropractor

"In juni 2008 ben ik afgestudeerd aan de Universiteit Utrecht. Direct na mijn afstuderen ben ik gaan werken in Jordanië. Als allround dierenarts en daarna als dierenarts voor de Koninklijke stallen heb ik met veel passie mijn beroep kunnen uitoefenen in dit Arabische land. Hierbij is ook mijn voorliefde ontstaan voor het Arabische paard waarmee ik nu dan ook graag werk.
Mijn interesses liggen met name in de orthopedie wat maakt dat ik bezig ben om mij verder te specialiseren op dit vakgebied. Ik heb onder andere de opleiding Focus on the Equine Spine afgerond. Een 2-jarige internationale studie welke zich volledig richt op de diagnostiek, behandeling en preventie van rug problemen bij paarden.
Ik ben werkzaam als Erkend Paardendierenarts en veterinair chiropractor bij Paardenkliniek Midden Nederland, een dependance van Dierenkliniek Midden Nederland."

www.paardenkliniekmiddennederland.nl

- *Corticosteroïden:*

Deze ontstekingsremmers kunnen intra articulair (in het gewricht) gespoten worden en lokaal zijn werking uitoefenen. De ontstekingsreactie binnenin het gewricht wordt hiermee ter plekke afgeremd. Helaas heeft dit tijdelijk effect en blijkt langdurig gebruik van deze medicatie zelfs schadelijk voor het betreffende kraakbeen.

- *Tiludroninezuur:*

Dit is een middel dat de botopbouw en botafbraak reguleert. Het kan eenmalig in het bloed worden toegediend en remt hiermee het slijtageproces binnenin het gewricht. Herhaling kan op verschillende momenten in het proces plaatsvinden, afhankelijk van de ernst en klinische klachten.

2. Chirurgisch

- *Tenectomy:*

Hierbij wordt onder lokale verdoving een pees chirurgisch verwijderd aan de binnenzijde van de sprong. Op deze manier wordt er meer ruimte gecreëerd en neemt de druk op het gewricht af.

- *Arthrodesis:*

Het sprongwricht wordt hierbij zodanig chirurgisch vastgezet en uitgeboord dat het volledig vergroeit aan elkaar. Hierdoor kan het paard weer zonder pijn bewegen. De beweeglijkheid van het gewricht neemt hiermee maar in beperkte mate af. Deze methode kan tegenwoordig ook plaatsvinden door middel van lasertherapie.

- *Neuroctomy:*

Onder lokale of algehele sedatie wordt hierbij een gedeelte van de zenuw verwijderd zodat er geen pijn meer waar genomen kan worden. In hele ernstige gevallen kan deze methode een goede optie zijn indien alle andere voor de hand liggende opties al uitgeprobeerd zijn.

Aanvullende therapie:

- *Shockwave:*

Door middel van het gebruik van geluidsgolven kunnen verkalkingen in het bot afnemen. Shockwave therapie stimuleert ook de doorbloeding en daarmee het algehele herstelproces. Daarnaast heeft het een tijdelijk pijnstillend effect.

- *Orthopedisch beslag:*

Door de stand van het been te veranderen kan het sprongwricht enigszins ontlast worden. Aangepast beslag en aangepast bekappen werken aanvullend om de belasting van het gewricht te verminderen. Een zogenaamd spatbeslag zet het paard 'binnendoor' en verandert de stand van het been.

- *Fysiotherapie:*

Passieve bewegingen kunnen in zijn algeheel toegepast worden om de beweeglijkheid van onderlinge gewrichten, wervelkolom en hals te optimaliseren. Bij langdurige kreupelheid gaat een paard altijd ergens compenseren in zijn lichaam waardoor er overbelasting kan plaatsvinden. Door het gehele lichaam zoveel mogelijk optimaal te laten functioneren kan overcompensatie verminderen.

- *Glucosamine/Chondroitine en Hyaluronzuur:*

Deze voedingssuplementen hebben allen een ontstekingsremmende werking en een positieve invloed op de kwaliteit van het gewrichtsvloeistof. Ze dienen hiervoor wel langdurig gegeven te worden. Hyaluronzuur kan tevens direct in het gewricht gespoten worden.

Preventief:

Om gewrichtsslijtage te voorkomen kan al vroeg in de opfok gekeken worden naar de ontwikkeling van het veulen. Juiste voeding, beweging, correctie van beenstand en risicobeperking op blessures kan op latere leeftijd veel problemen voorkomen. De training van het jonge paard zal altijd in overeenstemming moeten zijn met de leeftijd en het niveau van het paard. Correcte bodem en juiste belasting zijn van groot belang om beschadiging op microscopisch niveau te beperken.

De meeste endurance paarden krijgen in de winter hun welverdiende rust, maar inmiddels zijn de kilometervreters alweer stevig aan het trainen voor het aankomende seizoen.

UITSLAG VERENIGINGSKAMPIOENSCHAP KNHS ENDURANCE 2014

Edessa G met Els Maane senior kampioen klasse 3

Door: Yannick Rademaker/Marijke Slok Soede
Foto's: Ruud Overes

De winnaars van het kampioenschap van de KNHS endurance vereniging 2014 zijn uitgereikt en met veel trots kunnen wij zeggen dat de Arabische Volbloeds weer uitmuntend hun mannetje hebben gestaan.

Bij de junioren en senioren zaten er in de laagste klasse < 40 km geen Arabische Volbloeds in de top 5, maar vanaf klasse 2 zijn de Arabieren prominent aanwezig in de uitslagen.

Klasse 2 < 80 km:

1e junioren	Eva van Arem met Eenhoorn's Tabal (v.Lobeke x Nefisa des Camards v.Djelfor)
4e junioren	Laura Bucher met G.M. Mona Lisa (v.Chuih x Kawa v.Tidjani)
5e junioren	Ijjou Mohamed tevens met G.M. Mona Lisa
5e senioren	Hanneke Kal met Toffies El Widde (v.Shaddir ibn Djeddir x Laouda el Utar v.Utar El Maklouf)

Klasse 3 < 120 km:

1e senioren	Els Maane met Edessa G (v.Monitor x Jamyla v.Plakat)
1e junioren	Puck van der Lugt met Nadde (v.Pamir x Nadjah v.Sidi Rayyan)
2e senioren	Suzan de Boer Sap met Kenzo Ibn Nadir I (v.Nadir I x Palatonja v.Balaton)
2e junioren	Corinna Leeflang met Lht Khariton (v.Kubinec x Arnikova Kossack v.Karat)
3e senioren	Chantal Palfenier met Bright Magic QA (v.Aurilla Gold x Zahlina v.Masjadi Gold Shadow)
4e senioren	Anouk Spoelstra met Rakesh (v.Altis del Sol x Jamyla v.Plakat)
5e senioren	Anita Lamsma met Sjacour (v.Mencour x Sjakoera v.Pernod)

En in de hoogste klasse 4 tot 160 km:

1e senioren	Henny Hoeksma met JNT Callista (v.Kais x Mykbira v.Bora)
3e senioren	Mandy Bertens met Dadji (v.Darike x Plamajud v.Gomel)
4e senioren	Joyce van den Berg met Bas de Cardonne (v.Barour de Cardonne x Bochnia v.Fawor)

JNT Callista met Henny Hoeksma senior kampioen klasse 4

In de wereld van Arabische volbloeds is Karin van den Bos mondiaal een begrip. De enthousiaste en gedreven trainster harkt ongekend veel prijzengeld bijeen en geniet aanzien. De kroon op het harde werk kwam toen ze afgelopen zomer in Hollywood werd uitgeroepen tot 's werelds beste vrouwelijke trainer. Een hele prestatie voor een kleine stal uit Nederland. Wat is haar geheim?

HOLISTISCH DENKEN ALS 'KEY TO SUCCES'

Foto's en tekst: Ferry Hollander

Op de A22 verlaat ik bij IJmuiden de snelweg en in een handomdraai begeef ik mij in Velsen-Zuid op Waterland, een lommerrijk landgoed dat is aangelegd in 1742. Het contrast kan bijna niet groter. Vanuit een wereld vol asfalt, drukte en haast strijk ik neer in een rustieke omgeving van ruim 26 hectare. Vol bewondering rijd ik door het park, langs weide en vijverpartijen. Via een zandpad kom ik bij de stallen. Karin (1964) traint hier haar paarden sinds 1998. Toen bedreef ze haar hobby al zeven jaar professioneel, een stap die na haar jeugd niet uit kon blijven. "Als meisje van zes zat ik al op de pony, ik was er niet bij weg te slaan. Op mijn veertiende jaar kocht mijn vader een halfbloed Arabier. Daarmee sprong ik, deed ik aan dressuur en reed ik pony races in de regio."

De Arabische Volbloed werd destijds in Nederland slechts mondjesmaat ingezet als renpaard, maar daar zou snel verandering in komen. De eerste officiële ren onder de vlag van het NDR vond plaats in 1979, maar de sport kwam voornamelijk begin jaren '90 in opkomst. Paardenhandelaar en Russische Arabieren fokker Rob den Hartog senior maakte zich hard voor het ras en richtte samen met enkele andere coryfeeën de *Dutch Arabian Racing Committee* (DARC) op.

Amir Moshari

Karin was er als de kippen bij en won als trainster in 1992 het Nederlands Kampioenschap op Duindigt met haar allereerste renpaard Amir Moshari. De schimmelhengst is momenteel de nestor van het landgoed. "Komend jaar wordt hij 27. Hij is zuiver Egyptisch gefokt en is vreselijk taai. Nog altijd gaat hij mee naar het strand als begeleider van de jonge paarden, dat vindt hij fantastisch."

Holistische therapie

De aanhoudende successen reikten veel verder dan de Nederlandse grens. Met D'Artagnan werd gewonnen in Noord-Italië, Alibaba Del Sol soleerde in de Zwitserse sneeuw van St. Moritz, er werden dubbels gescoord in Stockholm en Samima won een Groep I koers op Longchamp. En ook België, Duitsland, Denemarken en Engeland behoren tot Karins werkterrein.

Hoewel de bescheiden stal nooit om succes verlegen zat, gaat het Karin de laatste twee seizoenen helemaal voor de wind. De charmante trainster beweert dat dit geen toeval is en vertelt wat voor ommezwaai ze heeft gemaakt. "In het alternatieve circuit liep ik een Amerikaanse therapeute tegen het lijf. Zij vertelde fanatiek over een behandelingsmethode bij sportpaarden die holistisch is en de oorzaak van problemen aanpakt in plaats van de gevolgen te behandelen. Ik ben zo'n opleiding gaan volgen en pas het iedere dag toe. Via paardenyoga en simpele handbewegingen *resetten* wij paarden en brengen we ze lichamelijk terug zoals ze geboren zijn. Uit onderzoek is bijvoorbeeld gebleken dat de eerste rib er vaak uit ligt bij paarden. Dit kan komen door overbelasting, een botsing in de race, uitglijden in de box of iets simpels als verstappen in het land. Zolang je zoiets niet oplost kan een paard niet optimaal presteren omdat hij pijn heeft. Bovendien gaat hij compenseren waardoor ergens anders lichamelijke klachten ontstaan. De behandelingen daarvan zullen nooit een langdurig effect hebben omdat het probleem voorin en vaak bij die eerste rib ligt. Via de yoga-sessies voor en na elke training houden wij de paarden soepel en recht. Je moet dat blijven herhalen en blijven doen."

Innovatie

Karin is een innovatieve trainster en streeft daar ook bewust naar. "In de paardensport zie ik zoveel liefhebbers die met de beste bedoelingen imiteren wat hun leermeesters altijd gedaan hebben. Ze leren niet bij en verbeteren zichzelf bijna niet, dat is funest. Als je stilstaat wordt je ingehaald.

Paardenyoga

In alle professionele sporten, van atletiek tot wielrennen, worden de atleten begeleid door een team van experts. Als je topsport bedrijft mag je geen steekje laten vallen. Dat probeer ik zo goed mogelijk te doen bij mijn paarden. We werken met hartslagmeters en lactaatmetingen om continu de conditie en trainingsopbouw te monitoren. Ik heb vroeger een studie veevoeding gevolgd en daar profiteer ik nu van, ik weet precies wat ik doe. Daarnaast maken we gebruik van veel externe therapeuten. We zijn een holistisch bedrijf en met één groot team houden we rekening met alle facetten. Door onze methode zitten de paarden beter in hun vel en signaleren we problemen in een vroeg stadium, waardoor we veel minder hulp hoeven in te schakelen van de dierenarts."
Voor de training wijkt Karin uit naar het strand van IJmuiden. "Meestal werken we in lotjes van vier paarden. We zadelen ze hier op, maken een autorit van een kwartiertje en kunnen dan rechtuit trainen tot Zandvoort aan toe. Na de training genieten we van het heilzame zeewater. Thuis rijden we de paarden dressuurmatig, zo houden we alle spieren soepel."

Oudere paarden
Na een experiment van ongeveer twee jaar zijn de prestaties het levende bewijs van Karin haar methode. Toch ging het begin niet zo vlekkeloos als gehoopt. "De eerste vijf maanden presteerden mijn paarden weinig. Ze waren stijf, uit balans en herstellende van hun scheve bespiering. Hoewel de twijfel dan toeslaat heb ik altijd vertrouwen gehad in deze werkwijze. Ik heb volgehouden en dat betaalt zich nu uit. Natuurlijk heb ik inmiddels ook 25 jaar ervaring, maar deze methode is echt een meerwaarde. Ik heb het met mijn eigen ogen gezien."

Hoewel alle paarden gedijen bij de therapie, lijken vooral de meer ervaren koerspaarden een metamorfose te ondergaan. "Neem Athlete del Sol. Hij is altijd al een goed paard geweest, maar afgelopen jaar overtreft alles. Hij heeft zeven races gelopen en won vijf maal. Lang heeft hij een weinig bespierd kruis gehad, we kregen hem niet voller. Nu hij helemaal recht is begint hij kont te krijgen. Hij zit lekker in zijn vel en is gepromoveerd van een Groep III naar een Groep II paard. Voor Alibaba del Sol geldt eigenlijk hetzelfde. Hij wordt straks 10 jaar en sinds kort is hij een echte winnaar in plaats van een trouw renpaard.

Oudere paarden verdwijnen dikwijls te vroeg van het toneel. Dat is jammer voor de sport, maar ook voor de fokkerij. De meeste paarden benaderen niet de winsom die eigenlijk hoort bij hun potentie. Met de juiste begeleiding valt er een hoop te winnen. Als een paard continu soepel en in balans is, beperk je de slijtage."

Het beste paard van stal is ongetwijfeld Samima. De vijfjarige merrie is gefokt door Karin maar inmiddels in eigendom van de Sultan van Oman. Vorig jaar won de wondermerrie een vierjarige Groep I merriekoers in Parijs met een eerste prijs van €75.000. "Ze nam direct de leiding met Adrie de Vries en won met een lengte. Op verzoek van de Sultan is Samima wel bij mij in training gebleven. In oktober

Samima

waren we weer in Longchamp voor de Qatar Arabian Racing World Cup met een totale dotering van 1 miljoen euro. Ze werd die dag vijfde van de zestien beste Arabieren ter wereld."
Als we Samima in haar wei bezoeken komt de luxe merrie direct op ons af. "Mimi", zoals ze liefkozend op stal wordt genoemd, is zo fris als een hoentje. "Ze komt uit de eerste jaargang van Dahess. Die hengst werd al snel afgedaan omdat zijn kinderen te klein zouden zijn. Samima is ook klein van stuk, maar ze is één bonk dynamiet. Het is een genot om met haar te werken."

TeamWaterland met de paarden Athlete Del Sol en Lightning Bold

Spin-off werking
De Arabische Volbloedsport floreert dankzij forse financiële injecties vanuit de Golfstaten en Qatar. Iconisch voor het groeiende imperium is het Sheikh Mansoor-festival.
"De sport van Arabische Volbloeds is inmiddels één groot wereldwijd netwerk. Voor conferenties worden honderden mensen uitgenodigd uit zes verschillende continenten. Belangrijke fokkers, eigenaren, trainers, jockeys, sponsors, ambassadeurs, journalisten en directeuren van vele renbanen zijn dan bij elkaar. Samen wisselen zij kennis, ervaringen en innovatieve ontwikkelingen uit om de paardensport internationaal naar een hoger niveau te tillen. Zo'n bijeenkomst is werkelijk uniek. Het heeft een enorme spin-off werking en geeft een economische boost.
De PR-motor draait daar op volle toeren.

In Nederland kunnen we nog wat van hen leren. Afgelopen seizoen is één ren van Duindigt uitgezonden op Studio Sport. Ik kreeg direct via verschillende sociale media leuke en positieve berichten. Fantastisch, maar er moet wel een vervolg op komen. Een goed voorbeeld is de overwinning van Jadey Pietrasiewicz, die wereldkampioen werd in Abu-Dhabi.
In heel de wereld werd verslag gedaan van haar zege, maar hier heeft het de kranten niet gehaald."

Toch zijn er ook positieve ontwikkelingen in Nederland. Sheikh Mansoor bin Zayed Al Nahyan, de viceminister-president van de Verenigde Arabische Emiraten, draagt de Arabische rensport namelijk een warm hart toe.
De vermogende man die in zijn contreien begenadigd wordt als deelnemer van de endurance, sponsort wereldwijd miljoenen aan prijzengeld om zijn geliefde ras te promoten. "Sheikh Mansoor gaat daarin heel ver.
De sheikhs uit Qatar geven de paardensport ook een flinke financiële impuls. Afgelopen jaar sponsorden ze weer de Prix de l'Arc de Triomphe. Met een recorddotering van vijf miljoen euro. Waarom doen ze dat? Om één race voor Arabische Volbloeds in dat weekend te mogen organiseren en te staan op het heilige gras van Longchamp terwijl de hele wereld meekijkt. Zo werkt dat ook op Duindigt. Zij begrijpen dat het publiek komt voor koersen zoals de Lage Landen en de Gouden Zweep. Ze sponsoren die races om de mensen naar de baan te krijgen en ondertussen kennis te laten maken met het Arabische paard. Dat is geweldig, want dankzij deze sheikhs is het voor iedereen weer financieel interessant om naar Duindigt te gaan.
Die ontwikkeling is te danken aan de inzet van Wieger en Margreet de Ruiter. Zij hebben door de jaren heen een heel goed contact opgebouwd met de Arabieren. Ze liggen erg goed in de regio, dat merk ik ook op conferenties. Op hun leeftijd steken ze toch zo hun nek uit voor een gezonde sport. En ik kan je zeggen, ze staan er 's ochtends mee op en gaan er 's avonds mee naar bed."

Therapeutisch team
Karin is net zo gepassioneerd over de sport die haar elke dag bezighoudt. Het leven van een paardentrainster gaat niet over rozen, zeker niet met de secure manier waarop Karin te werk gaat. "Ik ben een perfectionist en wil van mijn paarden alles zien en weten. Er ontgaat mij weinig, maar daarvoor moet je wel wat doen. Het is zeven dagen in de week hard werken, een privéleven heb ik nauwelijks. Als ik al op pad ben dan reis ik naar de koers of naar een congres."

Het stressvolle bestaan vergt af en toe zijn tol. "Ik ben veel onderweg. Het ene moment zit ik in Duitsland, de volgende dag in Frankrijk om diezelfde week nog naar Zweden of Engeland af te reizen. Om mij heen zie ik ook veel mensen die op het randje werken. Eén van de grootste trainers in Frankrijk heeft zo'n 120 paarden staan en kampte laatst met plotselinge hartproblemen. Het gaat nu gelukkig weer goed met hem, maar het toont onder wat voor druk wij staan."

In het relatief rustige winterseizoen heeft Karin 10 paarden onder haar hoede. “Dan blijft het allemaal overzichtelijk.”

Karin weet wat ze wil en heeft een duidelijke toekomstvisie. Haar droom is nastrevenswaardig. “Mijn plan is om een therapeutisch team op te zetten en dat uit te zenden door de hele wereld. Daar wil ik eigenlijk snel mee beginnen. We gaan binnenkort starten met de wervingscampagne. Mensen die interesse hebben in deze opleiding kunnen zich hiervoor bij mij aanmelden.
Door mensen zelf op te leiden kunnen we al onze expertise die we de afgelopen jaren hebben opgedaan, benutten om toekomstige therapeuten wereldwijd te detacheren.

De paarden zullen zich na behandeling door onze therapeuten fitter voelen, beter presteren en langere carrières hebben. Dat is goed voor iedereen.”
Toch kunnen collega-trainers Karin voorlopig niet uitvlakken. Staltoppers Samima en Athlete Del Sol zullen van zich laten horen, net als het jonge materiaal dat staat te popelen om straks aan te treden. Op stal zien we ondermeer Lightning Bolt, een tweejarige broer van Samima. Verderop in de wei dartelt van dezelfde moeder een prachtig veulen. De hoop voor de toekomst voldoet volgens Karin aan het complete plaatje. Over holistisch denken gesproken...

EENHOORN’S DAHMAN GOEDGEKEURD BIJ NRPS

Eenhoorn's Dahman met Donna Oudshoorn in het zadel

Foto's: Ruud Overes

De 13 jarige Eenhoorn's Dahman, gefokt, in eigendom en gereden door Marly van Ditzhuijzen, heeft zijn haver verdiend in de endurance sport. Multi Nederlands (reserve) kampioen, winnaar van “Best Condition” op de 160 km en een kwalificatie voor deelname aan de WEG. Voor zijn prestaties in deze tak van sport ontving de schimmelhengst reeds een prestatie predikaat van het AVS.

Eenhoorn's Dahman's vader, Oosterveld's Marsaz (M springen, Z dressuur, voltige) geniet op de zeer respectabele leeftijd van 37 jaar in blakende gezondheid van zijn pensioen. Eenhoorn's Dahman's moeder, Nefisa des Camards, liep endurance klasse 4 om vervolgens voor de fokkerij te worden ingezet. Zij stamt af van de Franse renpaardenhengst Djelfor een zoon van Manganate die op zijn beurt weer een van de best verevende hengsten van de vorige eeuw was op het gebied van ren- en endurance paarden.

Eenhoorn's Dahman, gemeten op 1.55 mtr. stokmaat, maakte tijdens de NRPS keuring indruk door zijn opvallend mooie bewegingen. Hij laat zich onder het zadel heel goed bewerken. Eenhoorn's Dahman was al goedgekeurd bij AVS en erkend bij EASP (met 8,5 voor springen) en mag de NRPS goedkeuring nu op zijn lijstje bijschrijven.

Eind vorig jaar ontvingen wij de uitnodiging om Kuwait te bezoeken en wel tijdens de 4th International Arabian Horse Festival. Vol enthousiasme hebben we deze uitnodiging aangenomen en startten we onze voorbereidingen om een kleine week van onze eigen fokkerij weg te kunnen. Het is altijd moeilijk om de verzorging van al je dieren over te dragen, zeker met geboortes op komst, maar gelukkig konden we rekenen op ons vertrouwde team.

REISVERSLAG KUWAIT

Door: Abigail Ligthert
Foto's: Abigail Ligthert / Matthew Wolbers

De eerste week van februari was het zover en vertrokken we richting Schiphol om aan ons Midden-Oosten avontuur te beginnen. Vol spanning keken we uit naar de georganiseerde show, ons geplande stoeterij bezoek en uiteraard de hereniging met enkele fokproducten waarvan sommigen recent en anderen al enige jaren geleden naar Kuwait verkocht zijn.
Uiteraard hebben we deze paarden de afgelopen jaren gevolgd en werden ze in volle glorie succesvol op shows gepresenteerd en ingezet voor de fokkerij. Maar de klemmende vraag blijft: hoe worden ze verzorgd? Krijgen ze alle benodigde veterinaire- en hoefverzorging, kunnen de paarden wennen aan het klimaat? Uit vele hoeken hoor je diverse meningen.

Gezien de hoeveelheid (Nederlandse) paarden die naar het Midden-Oosten staatje Kuwait geëxporteerd worden/zijn, is het wellicht waardevol te melden dat niet enkel het volk in een oase van uiterste luxe leeft, maar zeker ook hun geliefde paarden. Het ontbreekt ze werkelijk aan niks!
De fokkerij wordt in Kuwait ondersteund door hun regering, die het volk enthousiast wil maken voor het fokken met Arabische paarden. Zij stelt daarvoor vrije percelen beschikbaar, waar men de meest luxe stoeterijen opbouwt, voorzien van ultramoderne faciliteiten ten behoeve van het paardenwelzijn.

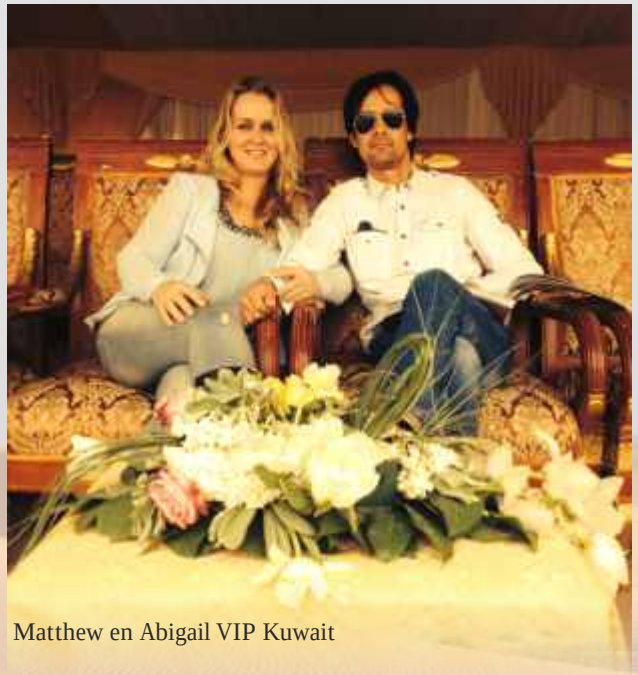
Matthew en Abigail VIP Kuwait

Na een rechtstreekse vliegreis van vijf en half uur werden we bij aankomst netjes opgewacht en naar het nieuwste, zeer luxe spa-hotel van Kuwait gebracht, waar wij de daaropvolgende dagen (gezien ons drukke programma vooral de nachten) mochten verblijven.
De volgende dag vroeg op, om na

Nederlands tintje: Bidayah Al Sunwain (m.AF Vinjora)
2e plaats jaarlingmerries

AF Gracia en Abigail

Internationaal jurylid mevrouw Helen Hennekens-Van Nes en de heer Rob den Hartog als leerling jurylid waren voor de eerste twee showdagen present.

De jaarling merries, maar liefst verdeeld in drie grote groepen, mochten het spits afbijten. Vol enthousiasme betraden deze elegante jonge merries aan de hand van hun voorbrenger de ring. Leuk om de eerste twee showdagen de diversiteit aan types en bloedlijnen te zien, terwijl de derde en vierde showdag gericht waren op de Egyptisch gefokte paarden.

In deze vier showdagen waren haast geen afmeldingen en had de jury er werkelijk meer dan een dagtaak aan om alle paarden, die stuk voor stuk in tip top conditie de revue passeerden, te beoordelen.
Vorig jaar maakte een groot aantal vanuit Nederland geïmporteerde paarden hun opwachting in de showring. Helaas was het dit jaar niet het geval. Bij navraag bleek dat vele merries die vorig jaar succesvol meedraaiden nu hoog drachtig zijn en daardoor deze keer niet konden deelnemen.

Zaterdag in de middagpauze was het voor ons eindelijk zover, het bezoek waar vooral ik zo naar uitkeek, de hereniging met een van mijn meest favoriete merries ooit, A.F. Gracia, gefokt uit de twee basis paarden van Arabian Fantasie.
Haar vader is mijn eerste eigen Arabische Volbloedhengst Anthal *Elite. De hengst die voor mij de start van A.F. mogelijk heeft gemaakt en waarmee ik 24 fantastische jaren heb mogen beleven en die nog steeds diep gemist wordt.
Haar moeder is de Mufag dochter Mu-Yetla. Zij was onze eerste aangekochte fokmerrie en deze combinatie bleek een schot in de roos.

een overheerlijk ontbijtbuffet richting de lobby te vertrekken waar de meeste gasten en tevens ook de juryleden zich verzamelden voor de transfer naar het showterrein.
Het vervoer vanuit het hotel naar het showterrein werd voor iedereen netjes geregeld.

Op tijd maakten we ons entree op het grote terrein van The Hunting & Equestrian Club en mochten we als genodigden een mooie plaats in de ruime stoelen op het VIP gedeelte uitzoeken. Het genieten, van het vele moois wat deze dag gepresenteerd ging worden, kon beginnen.
We kregen een kilo zware catalogus overhandigd. Niet minder dan 551 paarden zouden de komende vier dagen hun opwachting in de showarena maken. Van zo'n gigantisch aantal deelnemers kunnen de meeste Europese showcomités enkel dromen.
Leuk aspect om te vermelden is dat Europa, buiten vele Europese bezoekers om, tijdens de meeste Midden-Oosten shows ruimschoots vertegenwoordigd wordt door de vele Europese voorbrengers, juryleden, DC, ringmeester, zelfs het livestream team is afkomstig uit Europa.
Deze keer was vanuit Nederland mevrouw Vivian Reisel afgevaardigd als DC, mijn complimenten voor de vier lange dagen die zij tijdens dit grote evenement heeft gemaakt.

Al Sedrawi Arabian Stud bleek nog geen vijf minuten van het showterrein gevestigd. Vlot sprongen we de auto uit en werden we hartelijk ontvangen op het terras met uiteraard Arabische thee. Het liefst was ik direct het stallencomplex binnen gerend maar het duurde niet lang voordat ik de eerste glimp van de inmiddels 17 jarige A.F. Gracia kon opvangen. Mijn vreugdetranen bedwingend kon ik na jaren de hoogdrachtige A.F. Gracia knuffelen. Wat zag ze er goed en gelukkig uit en zelfs met haar dikke buik zette ze aan de hand van haar verzorger als vanouds haar beste beentje voor. Het was een weerzien om nooit te vergeten.

Als klap op de vuurpijl werd de verrassing nog groter! Ook A.F. Avanya (A.F. Umoyo x Alaska QQ x Vatican) en A.F. Ashoka (MM Sultan x Adina x Andoy) met een prachtig veulen aan de voet, maken deel uit van het merriebestand op Al Sedrawi. Enkele jaren geleden als afgespeend veulen verkocht en nu zelf alweer moeder. Wat vliegt de tijd. Het stallencomplex waar de paarden staan is ruim opgezet, schoon en koel.

De laatste dag van ons bezoek aan Kuwait was gericht op een bezoek aan Alsafir Stud, de stoeterij waar Nederlands kampioene en best bewegend paard Lima Juny (Vestival x Kubay July x Kubay Khan) ruim 2 jaar geleden tezamen met A.F. Nadjiva (Duval x A.F. Nadjira x Nadir I) hun nieuwe thuis vonden. We werden voor dit bezoek netjes bij ons hotel opgepikt door de eigenaren. Na een korte rit door de woestijn met overstekende dromedarissen, arriveerden we op hun sfeervolle stoeterij met niet enkel Arabische paarden maar ook heel veel verschillende vogelrassen, kippen, poezen en honden. We keken direct onze ogen uit en mochten plaats nemen op hun zon overgoten terras waar we direct frisse drankjes en een parasol aangeboden kregen. De voorbereiding voor een privépresentatie van al hun paarden speciaal voor ons was al in volle gang.

AF Nadjiva

Als eerste verscheen Lima Juny met een bloedmooi merrieveulen aan haar zijde, parmantig paradeerden zij door de ring. Lima Juny nog steeds een beeldschone merrie die met de jaren alleen maar mooier lijkt te worden. Ze behaalde vorig jaar op de internationale show te Kuwait wederom 20 punten voor haar bewegingen en dit jaar mag ze genieten van het moederschap.

De basis van Alsafir bestaat uit voornamelijk een Russisch gefokt merriebestand wat ze dan succesvol kruisen met hengsten met een Egyptische bloedlijn. Erg indrukwekkend om te zien hoe ook relatief jonge fokkers in dit Midden-Oosten land zich serieus verdiepen in de fokkerij en niet enkel de paarden als prestige objecten hebben, al komt dat uiteraard ook voor. De zeer gastvrije eigenaren van Alsafir Stud stralen liefde en trots richting hun dieren uit en dat weerspiegelt in hun waardevolle paardenbestand.

Onze bezoeken aan de stoeterijen en show waren ver boven mijn verwachting en ik kan de meeste fokkers die hun geliefde fokproducten verkopen richting Kuwait geruststellen, zover ik tijdens mijn bezoek heb kunnen beoordelen leven deze paarden in een ware oase en ontbreekt het ze aan niks. En ik heb tijdens onze reis niet één, maar honderden paarden gezien en allemaal zagen ze er voortreffelijk uit.

Nederlands kampioen en best bewegend paard
Lima Juny (Vestival x Kubay Khan)
op Alsafir Stud, Kuwait

Madihat Al Safir v.Mutasim Al Shaqab vv.Marwan Al shaqab x Lima Juny

Ons bezoek van vijf dagen aan het ultrarijke Kuwait zijn voorbij gevlogen maar hebben zeker een onuitwisbare indruk bij ons achter gelaten. Uiteraard hadden we er graag nog een paar dagen langer aan vastgeplakt zodat we alle open stoeterijdagen konden bijwonen.

Ter afsluiting van onze reis waren we de laatste avond uitgenodigd op het mega complex van onze gastheer. Hier hebben we nog enkele heerlijke uurtjes tussen de paarden en hun gezelschap mogen vertoeven. Fantastisch om deze sfeer te mogen proeven.

Na alles gezien te hebben zet ik einde van aankomend seizoen de drie jonge merries A.F. Mirenga, A.F. Khouriyah en A.F. Mirsza vol vertrouwen op transport naar hun nieuwe thuis in Kuwait.

We zijn alle dagen van ons verblijf in Kuwait enorm in de watten gelegd. Hopelijk heb ik ons gevoel via dit verslag een beetje aan de lezers kunnen meegeven.

Het nieuw thuis van AF Mirenga, AF Mirsza en AF Khouriyah

C-SHOW WEST ALKMAAR IN NIEUW JASJE

Door: Brigitte Morees
Foto: Jan Kan

Op 26 juli staat de C-show West op de drafbaan in Alkmaar gepland in een nieuw jasje met nieuwe organisatoren. Dit jaar verzorgen Brigitte Morees en Anja van Hees deze show voor de eerste keer met de bedoeling een fantastische show neer te gaan zetten.

Zoals altijd kunnen Arabische Volbloeds van alle leeftijden deelnemen in diverse rubrieken van veulen tot senior. Bij voldoende animo worden er een aantal nieuwe rubrieken toegevoegd aan het programma, zoals Oosters gekostumeerd, waarbij ruiter en paard zo mooi mogelijk uitgedost in Arabische outfit in de ring verschijnen. Daarnaast zijn er de rijrubrieken voor merries, ruinen en hengsten en eventueel een Western rijrubriek of trail parcours.

Tevens willen we een rubriek voor seniormerries van 16 jaar en ouder uitschrijven waarvoor we via een sponsor een hele mooie extra prijs beschikbaar gesteld krijgen. Ook voor andere rubrieken zijn er extra prijzen via sponsoren verkregen bovenop de bekers en linten. Bovendien zullen we twee gratis inschrijvingen weggeven voor de Nationale C-show Raalte voor de twee paarden met de hoogste punten voor bewegingen die dag, zowel bij de merries als bij de hengsten.

Net als voorgaande jaren zullen er diverse gezellige kraampjes aanwezig zijn waaronder de heerlijke aardbeien. Wilt u ook een kraampje huren? Neem dan contact met ons op.

Aan de kinderen wordt ook gedacht in de vorm van een springkussen en een clown die prachtige ballonnen maakt. Het zal zeker de moeite waard zijn om deze show te komen bezoeken met of zonder paard, wij hopen op veel inschrijvingen. Wij gaan er een mooie show van maken samen met alle vrijwilligers!

Voor meer info neem contact op met: Brigitte Morees & Anja van Hees, tel.: 06-55998009 of via de mail Habibsarabians@outlook.com.

In St. Moritz, het mondaine skioord voor de rijken der wereld, vonden in februari spectaculaire rennen plaats op het gelijknamige bevroren meer. Ook Arabierenrennen. Hoewel het ons in Nederland de laatste winters ontbreekt aan echte kou, doen de Nederlandse paarden het fantastisch op het ijs.

ARABIEREN BEGEVEN ZICH OP GLAD IJS

Door: Hanneke Brand
Foto's: Morhaf

Op 8 februari scoorde Karin van den Bos een *'Double Dutch'* toen haar paarden Alibaba del Sol en Athlete Del Sol als eerste en tweede over de finishlijn kwamen in de belangrijke Sheikh Zayed Bin Sultan Al Nahyan Listed Cup, voor de zeven overige deelnemers, afkomstig uit Zwitserland en een grote delegatie uit Zweden. Met een totaal prijzengeld van ruim 33.000 euro, live muziek, kunsttentoonstellingen en fantastisch eten, is een reis naar Zwitserland zeker de moeite waard.

Twee weken later werd Alibaba Del Sol nipt geklopt door Al Jaboob (Zweden) in de H.H. Sheikha Fatima Bint Mubarak Ladies World Championship (IFAHR), de eerste koers uit de serie die uitsluitend open staat voor vrouwelijke jockeys, dit maal met 10 deelnemers, de meeste afkomstig uit Zweden, waar het aan sneeuw en ijs niet ontbreekt op dit moment.

Ondanks dat het voor de Zwitserse Astrid Wullschleger haar eerste rit op het ijs was, bracht ze haar *'mount'* Al Jaboob goed in positie en wist de torenhoge favoriet Baba op het laatste rechte eind te verrassen. Plaatsen 2 en 3 waren eveneens voor Zweeds getrainde paarden, de vierde plek was voor de Zwitserse Nil Kamla.

VRIJWILLIGERS BEDANKT!

Foto's: Teun Kubbe

Op 25 januari jl. heeft het AVS bestuur haar vele trouwe vrijwilligers, die zich jaar in jaar uit inzetten voor het stamboek, uitgenodigd op het KNHS centrum in de brasserie. Ondanks het winterse weer kwamen de genodigden in grote getale naar de Veluwe om in ontspannen sfeer te genieten van elkaars gezelschap tijdens een overheerlijke lunch. Het kan niet vaak genoeg gezegd worden: vrijwilligers jullie goede daad is goud waard, waarvoor hartelijk dank! Wij hopen nog lang van jullie inzet en loyaliteit gebruik te mogen maken.

Het Bestuur

EVENEMENTENKALENDER 2015

2 en 3 mei	Tulip Cup Internationale B-Show, Ermelo
2 mei	Dressuurclinic o.l.v. Cindy Schelvis, Ermelo
14 mei	Open Dag Kossack Stud, De Beemster
14 mei	Hemelvaart Dressuurwedstrijd, De Beemster
14 mei	Nationale D-Show, De Beemster
23/24/25 mei	Sportweekend, IJzerlo
29 mei	AVS Algemene Ledenvergadering, Ermelo
7 juni	Amateurkeuring, Houten
7 juni	Nationale Dressuurkampioenschappen, Houten
7 juni	Premiekeuring hengsten (bij voldoende ruimte ook merries/ruinen), Houten
20 juni	Arabian Horse Weekend Regionale C-Show Zuid, St. Oedenrode
20 juni	Premiekeuring merries en ruinen, St. Oedenrode
20 juni	Dressuurclinic o.l.v. Cindy Schelvis, St. Oedenrode
21 juni	Arabian Horse Weekend Internationale C-Show, St. Oedenrode
26 juli	Regionale C-Show West, Drafbaan Alkmaar
26 juli	Premiekeuring merries en ruinen, Alkmaar
1 augustus	Arabissimo, Ermelo (dressuur, liberty, speed)
2 augustus	Arabissimo, Ermelo (springen & cross)
22 augustus	National Championship Show, Raalte
25 en 26 sept.	All Nations Cup, Aken, Duitsland
7 en 8 nov.	European Championships, Verona, Italië
27/28/29 nov.	World Championships, Parijs, Frankrijk
28 november	Premiekeuring hengsten, Ermelo (bij voldoende ruimte ook merries/ruinen)

Meer informatie vind je ook in de agenda op www.avsweb.org

Lilian op Princesa, Dorinda op Samara, Silvia op Thabay

"Snertrit" nee, niet omdat het zo vervelend is of omdat de weersomstandigheden niet naar wens waren, maar omdat er na de rit zelf gemaakte snert geserveerd werd. In 2014 hebben wij voor de eerste keer deze rit georganiseerd. Toen was het al een geslaagde dag en dat is dit jaar, op 7 februari, wederom gelukt.

SNERTRIT HARGEN AAN ZEE

Door: Christina Doornberg

Een aantal mensen die er vorig jaar wel waren konden het dit jaar niet redden en dat vonden wij wel erg jammer. Cindy, Claudia, Judith en Pim jullie werden wel gemist! Dit jaar hadden we alles beter voor elkaar (tja, al doende leert men) met een verwarmde voortent aan de caravan die Gijs mee had genomen, Teun met de grote veewagen waarin we een extra tafel met stoelen en een extra kookstel tot onze beschikking hadden. Vorig jaar stond er namelijk zoveel wind dat wij niet echt warm konden staan en we behoorlijk wat moeite hadden om de snert en warme chocolademelk op te warmen. De wind blies namelijk steeds het gas uit. Dit jaar hadden we ons gewapend tegen de wind, die er nu eigenlijk nauwelijks stond.

Rond het middaguur was iedereen aanwezig en werd er eerst een kop koffie genuttigd alvorens de paarden werden opgezadeld om richting het strand te vertrekken. Reindert was wederom aanwezig om weer prachtige foto's te schieten van alle paarden op het strand. De paarden hadden het reuze

Kamp opgezet op de parkeerplaats

naar hun zin en sommige ruiters lieten hun paarden eens flink de benen strekken. In een keiharde rengalop schoten ze dan voorbij. Vooral Silvia met Thabay, wat gaan die hard en wat geweldig om te zien wat voor een team zij samen vormen! Amy was aanwezig met haar jonge merrie die net onder het zadel is. Heel knap hoe zij met z'n tweetjes tussen al het racende spul hebben gelopen. Kaylee was ook aanwezig,

de hele groep richting branding

Christina en Don Sultan

dit keer niet op een Arabier maar op haar knappe warmbloed Vivaldi Z. Nog 7 anderen waren ook te paard: Gelske op Farah Dibah , Erwin op Essilya, Sonja op Apache, Lilian op Princesa, Rianne op Bobby, Dorinda op Samara, Christina op onze nieuwe aanwinst Don Sultan en voor de strandwandeling: Martijn, Mirjam, Jessica, Harm, Samantha, Miriam, Rivka, Doede en Jessica en natuurlijk Reindert. Ondertussen hadden de mannen van de catering (Gijs, Teun en Chris) alles klaargezet. Het menu bestond uit: snert, broodjes knakworst, warme choco, glühwein en zelfgemaakte tomatensoep voor de vegetariërs of mensen die echt geen snert lusten. Tevens stonden er nootjes en andere versnaperingen klaar op de tafels om van te snaaien. Er was meer dan genoeg voor iedereen.

Nadat iedereen zijn buik vol had gegeten, werd het weer tijd om alles langzaam af te breken en de spullen in te laden.
Er waren een aantal mensen wat langer gebleven om alles weer netjes achter te laten. Al met al was het een hele geslaagde dag en kijken wij terug op een goed georganiseerde en gezellige samenkomst van Arabieren liefhebbers. Echter wordt het voor Teun wel tijd dat het showseizoen weer begint. De winterstop is voor de vrachtwagen toch te lang gebleken.
De opstartproblemen werden gelukkig zo weer opgelost met behulp van Gijs en zijn bolide.
We zien jullie en natuurlijk de mensen die het niet hebben gered dit jaar, graag terug bij de strandrit aankomende zomer en anders tot volgend jaar.

IN MEMORIAM: THIJS GIESBERS

17 OKTOBER 1932 - 26 DECEMBER 2014

Door: Helen Zandbelt-de Vries

Zomer 1995 fietste ik, samen met mijn vriend, over de Heumenseweg in Heumen. We zagen een prachtig hek met een beeld van een Arabier in het midden. Als fervente Arabieren liefhebber bleef ik even staan kijken. Er kwam al snel iemand aangelopen die ons uitnodigde om te komen kijken. Zo kwam ik zo'n 20 jaar geleden in aanraking met de heer Giesbers. Vol enthousiasme vertelde hij over zijn merries, de veulens, de jaarlingen, de paarden die op de renbaan liepen, de paarden die naar shows waren gegaan.

Zelf studeerde ik nog, en wanneer het kon ging ik er heen om te helpen met de paarden. Samen met een paar andere meiden waren we doordeweeks en bijna elk weekend daar te vinden. De heer Giesbers had tomeloos veel energie en zette zich voor allerlei zaken in. Hij was directeur van zijn aannemersbedrijf, voorzitter van de voetbalclub AWC en tevens is hij een tijd voorzitter geweest van het AVS. Hij had ook de jaarlijkse 'dag voor het gehandicapte kind' opgezet. Een dag waarop de kinderen met een handicap in het zonnetje gezet werden. Hij was er altijd en stond altijd voor je klaar.

Zijn paarden waren zijn grote passie. Voordat hij Arabieren hield, had hij Shetlanders, New Forest pony's en later een halfbloed Arabier voor zijn dochter. En zo begon zijn voorliefde voor het Arabische Volbloedpaard. Begin jaren 80 kocht hij zijn eerste Arabier: Redeska HT van de familie Moonen. Een koffievos merrie, met een eigen karakter. 'Een aparte' zoals de heer Giesbers weleens zei. Een mooie merrie met goede bloedlijnen en er zijn vele prachtige nakomelingen uit gekomen. Twee van haar meest bekende nakomelingen zijn Azmiraff en Plareri. Een paar jaar later kwam de tweede stammoeder, namelijk Karlinkah (v.Plakat x Chantal). Haar bekendste nakomeling is wellicht Karvat.

De heer Giesbers fokte in eerste instantie voor de show: Plamelke, Azmiraff en met name Plareri gooiden hoge ogen in de showwereld. Later is Azmiraff uitgebracht op de renbaan en in de springsport. Aangestoken door de mooie resultaten die Azmiraff neerzette op de renbaan, is de heer Giesbers zich meer gaan richten op het fokken van renpaarden. Voorbeelden zijn Gio, Plagom, Najibb en Sajida om een paar namen te noemen.

Karvat

Maar de favoriet van de heer Giesbers was Karvat (v.Vatican x Karlinkah). Hij was de koning op stal, dat wist Karvat ook en zo gedroeg hij zich ook. Wanneer hij in de winterstop thuis was en je een buitenrit met hem maakte brulde hij van verre dat hij eraan kwam en nietsvermoedende voetgangers sprongen van schrik in de berm. Karvat is slechts korte tijd na zijn rencarrière dekhengst geweest en heeft maar één nakomeling gekregen: Trinity (uit Plakarna).

Dhr. Giesbers met Nympha en Tanimara

Met Plakarna (v.Karnaval x Plareri) ging ik in 2000 naar onze allereerste endurance wedstrijd. De heer Giesbers kwam naar mij toe met de sleutel van zijn Mercedes. “Zo Helen, neem mijn auto.” En zo reed ik met een Mercedes en trailer naar mijn eerste wedstrijd. Ik had meer stress om die auto heel terug te krijgen dan om die hele wedstrijd.
Maar zo was de heer Giesbers. Open en vriendelijk trad hij je tegemoet, en wanneer je zelf niet het vertrouwen had, liet hij zien, vaak met een dosis humor, dat hij wel vertrouwen in jou had.

Faoud G is het laatste fokprodukt van de heer Giesbers. Onlangs is hij als endurancepaard verkocht naar Spanje. Veel fokproducten zijn in de endurance terug te zien op nationaal en internationaal niveau zoals Azju, Fortuna, Elstianne, Edessa en Marat. Sumaya en Trinity zitten in het Nederlandse endurance team en hebben Nederland vertegenwoordigd op de Wereld Ruiter Spelen 2014. Zo zijn vele paarden vanuit de stal van de heer Giesbers in verschillende disciplines succesvol.

Op 5 mei 2011 sloeg het noodlot toe en werd de heer Giesbers getroffen door een hersenbloeding. Na een lang ziekbed is hij op 26 december 2014 overleden. Op 31 december heb ik, samen met heel veel andere mensen, afscheid van hem genomen.
Een bijzondere man, van wie ik veel heb geleerd en aan wie ik veel te danken heb. Met zijn vriendelijkheid, humor en vooral het delen van zijn liefde voor het Arabische paard heeft hij veel mensen bereikt.

Aan dit memoriam hebben mede mevrouw Giesbers en Ilse Coppes bijgedragen.

PAARDENMARKT

Te koop aangeboden:
14 jarige ruin Rashied v.Balasjow. Hij loopt L2 dressuur, L springen en L SGW. In 2013 en 2014 allround kampioen Jeugd bij de Arabissimo.
Vraagprijs € 5.500.
Info: Pleun Driessen 06-20248419 / pleundriessen@live.nl

Bosrubber - alle soorten rubber voor uw stal, trailer, vrachtwagen, etc. Hoofddealer paarden drainage stalmat.
Tel. 0224-571468 - www.bosrubber.nl

www.paardenverzekeringbierum.nl
Uw paard, onze grootste zorg!

BELANGRIJK

Het volgende AVS Magazine heeft als deadline 29 mei 2015. Dus lever tijdig de kopij cq uw advertentie in!
De redactie verzoekt u de tekst aan te leveren in Word en als bijlage per e-mail. Foto's dienen te voldoen aan een resolutie van min. 300 dpi op ware grootte en voorzien te worden van de naam van het paard/persoon waarover het artikel gaat. Foto's waar uitsluitend een nummer aanhangt, zullen niet worden gebruikt.

COLOFON

VERENIGINGSBESTUUR
Dhr. C. Bakker
Voorzitter / Fokkerij 06-46767075
Dhr. S. van den Hoogenband
Vicevoorzitter / Gebruik 06-53489511
Mw. E. Calis
Secretaris / PR 06-49399209
..... 035-6231891
Mw. S. Boogaard
Penningmeester 06-51273942
Mw. M. Slok Soede
Bestuurslid / Redactiezaken 06-22998116
Dhr. G. Reisel
Bestuurslid 06-20441499

ERELEDEN VAN DE VERENIGING
Mw. C.J.W. Modderman-van Dorssen
Mw. J. Smarius-Roovers
Dhr. A. Kuijf
Dhr. B. Blaak
Mw. A. van der Velden
Dhr. Dr. H. Houtappel †
Dhr. R.C. den Hartog †

LEDEN VAN VERDIENSTE
Dhr. W. Veltman
Dhr. B. Blaak
Dhr. J. Van der Voort
Mw. M.E.F.E. Scheerder-Close
Mw. T. Kubbe-Zonneveld
Dhr. W. Brinkhuis †
Dhr. P. Scheerder †
Dhr. J. Smarius †
Mw. H. Wehkamp - Onvlee †
Dhr. L. Schutrups †

REDACTIECOMMISSIE
Marijke Slok Soede (voorzitter redactiecommissie)
Gideon Reisel (redactielid)
Peter van Ingen (redactielid)

CORRESPONDENTIE ADRES
AVS Magazine
De Beek 125a
3852 PL Ermelo
Tel: +31 (0) 577 - 401 025
24hr Fax: +31 (0) 577-401145
Email: info@arabier.com / www.avsweb.org

VORMGEVING
STAR*K Graphic Design, Krista Sterrenburg, Krimpen aan den IJssel

DRUKKERIJ
Media Primair, Barneveld

ADRESWIJZIGING
A.u.b. tijdig uw adreswijziging doorgeven aan het stamboekkantoor te Utrecht, zodat wij er voor kunnen zorgen dat het magazine op het juiste adres wordt bezorgd.

COPYRIGHT
Overname teksten uitsluitend na toestemming en met bronvermelding.
Advertenties en kopij voor het AVS magazine kunnen worden opgegeven via bovenstaand correspondentieadres. Advertentietarieven zijn standaard en vindt u elders in dit blad. Kosten van het zetten en de layout zijn excl. de gepubliceerde advertentietarieven.
Hoewel aan de totstandkoming uiterste zorg is besteed, aanvaarden de auteurs, de redactie en het AVS en haar bestuur geen aansprakelijkheid voor eventuele fouten of onvolkomenheden, noch voor de gevolgen daarvan.

De redactie houdt zich het recht voor artikelen in verband met ruimtegebrek niet te plaatsen of in te korten. Wanneer een artikel door ruimtegebrek niet wordt geplaatst, wordt er naar gestreefd het artikel in een volgend nummer alsnog te publiceren, echter dit wordt niet gegarandeerd. Indien de redactie van mening is dat een artikel inhoudelijk wijzigingen behoeft, wordt hierover contact opgenomen met de auteur.

ADVERTENTIETARIEVEN 2015

Paardenmarktje

'Paardenmarktjes' inclusief foto éénmalig in het AVS Magazine en voor onbeperkte tijd op de AVS Website,
uitsluitend voor AVS leden:
4 regels, 160 karakters: € 17,50
Banner op AVSwebsite linkpagina, per kalenderjaar: € 120,-

Zwart-wit advertentie in € ex BTW

Formaat:	1/16	1/8	1/4	1/2	1/1	A.P.*
1x plaatsen:	32,-	64,-	112,-	192,-	320,-	-
4x plaatsen:	28,-	58,-	101,-	173,-	288,-	-

A.P.* = achterpagina

Full Color advertentie in € ex BTW

Formaat:	1/16	1/8	1/4	1/2	1/1	A.P.*
1x plaatsen:	40,-	80,-	140,-	240,-	400,-	480,-
4x plaatsen:	36,-	72,-	126,-	216,-	360,-	432,-

A.P.* = achterpagina

AVS leden krijgen 25% korting op bovenstaande tarieven en een link-button:
op de voorpagina voor 1/1 fullcolor advertenties en op de laatste nieuwspagina voor 1/2 fullcolor advertenties.
Contactinformatie: Media Primair B.V. - Anthonie Fokkerstraat 2 - 3772 MR Barneveld
Telefoon (0342) 400 279 - Fax (0342) 421 580 - Mail: advertenties@mediaprimair.nl

WAAR TYPE & PRESTATIE SAMEN GAAN

ZENITH ARABIANS

BS.MASHALLAH

OR MARC X FS MONA LISA
(SHAKAAR IBN SANADIVA)
1E B INTERNATIONAL TULIP CUP DEURNE
1E C INTERNATIONAL STRÖHEN & SILVER MEDAL

MYTHOS

MARWAN I X ISY
(DAJAMO X DAISY BY EL SHAKLAN)
BEST RACEHORSE OF GERMANY
WON €67.000, HANDICAP 99,5 KG !
GERMAN DERBY AND TRIPLE CROWN WINNER
4 SEASONS - 20 STARTS - 12 WINS

ZENITH ARABIANS - JAN CALIS - BROEKERGOUW 5B 1027AH AMSTERDAM
E-MAIL: INFO@ZENITHARABIANS.NL TEL: 020 632 6228 & 06-1032 8510

WWW.ZENITHARABIANS.NL